南華日報

本報創刊於民國十九年二月

第三六叄一號

今日出紙二大張

零售每份二仙

集孫中山先生字

SOUTH CHINA DAILY NEWS
63, Connaught Rd., C. Hong Kong
Cable Address "SWENONIS" or 5478
Radio Address "SWENONIS" or 9850
TFL { Editorial Dept. 32925 / Business Dept. 25612 } P. O. 369

督印人鄺修港

館址 干諾道中六十三號
電話 編輯部三二九二五 營業部二五六一二
電報掛號（有線電五四七八 無線電九八五零）
郵局信箱三六九號
定報價目（均港幣計）
本港 每月四毫 全年四元
中國內地 每月壹元 全年壹拾式元
外國各埠 每月一元九毫 全年式十二元
（郵費在內）（報費先惠）
廣告價目表請向營業部索取

香港干諾道中六十三號中國圖書印刷公司承印
香港政府特准掛號爲新聞紙類第一三六號

德義匈羅保代表將赴維也納

中歐會議日內舉行

德將擬就新五強集團合作計劃

德報顯示新集團組織將告完成

（路透社十九日柏林電）戈林元帥之報紙「國民新聞」批評最近伯地斯加登之談話稱・不久將有一對抗英國之巧妙政治機構宣佈・英國完全獲悉現時有一集團經已組織・此集團乃直接及專門對抗英國者・自布累納會議之後・即已開始・現時將近完成・此爲一巧妙之機構云・

（路透社十九日柏林電）官方通訊社稱・匈首相得里斯基及外長沙基承德政府之邀請・將於二十日抵維也納・又謂李賓特羅甫及齊亞諾刻正前往維也納與匈閣員舉行會議・

（合衆社十九日柏林電）西外長宣納今晨返西班牙・德外長李賓特羅甫及西駐德大使文特羅斯與宣納握別・義外長齊亞諾及李賓特羅甫已赴維也納・預料今日可抵步・匈首相得里斯基及匈外長沙基預料星期三日可抵維也納・

（路透社十九日匈牙利京電）「中歐會議」將於日間在維也納舉行・匈首相得里斯基及外長沙基將代表匈牙利・據消息靈通人士稱，此次會議將與歐洲新秩序有關・屆時出席者有德・義・羅・匈・保等國代表・南斯拉夫亦或派代表參加云・

（合衆社十八日柏林電）齊亞諾今日下午與希特勒在碧浩夫會商・李賓特羅甫亦在場・齊亞氏偕同德國駐義大使麥堅遜於下午五時抵碧浩夫・與西班牙外長宣納同赴碧浩夫市政廳希特勒之茶宴・李賓特羅甫及基特爾亦在場・午宴後隨即與希氏舉行會商・宣納氏亦於下午在李賓特羅甫之住宅中與李氏及齊亞諾午膳後往晤希氏・

（合衆社十八日柏林電）關於希特勒・李賓特羅甫・齊亞諾及宣納等在薩爾斯堡附近柏地斯加登之會談・柏林外交界描寫爲「第二次外交攻勢」・「第一次攻勢」係九月二十七日三國同盟在柏林簽訂以迄莫洛托夫及宣納之赴柏林訪問爲止・據訊・今日之談判・較諸原定之時刻提早完成・通常可靠方面人士相信・各方注意將轉於維也納方面・因預料本週內德義代表將先與匈牙利代表在該處會談・然後再有羅馬尼亞代表・勢必爲安東尼斯古首相之參加云・

（合衆社十八日羅馬尼亞京電）據官方之消息稱・安東尼斯古將軍・將於下星期五赴柏林・

德義西外長會談 謀恢復蘇西修好

宣納離德返西京

（合衆社十八日柏林電）有詢以對於所傳謂德・匈・南斯拉夫及義國之代表將及早在維亞納開會之說・此間權威界答稱・「吾人甚抱歉・對於此事不能有所談論」云云・

（路透社十八日倫敦電）瑞士巴塞爾晚報駐柏林通訊員今日力言希特勒・桑納與齊亞諾目前在貝玆加登之會談・有可能產生確定西班牙對德國歐洲新秩序之態度之聲明・此一聲明・將關係政治與經濟之調整者・柏林外交界又以爲・即將擬就德・義・蘇・日・西在新五強集團中合作之計劃・國家日報之通訊員亦謂・蘇聯現已確切參與此一集團・並料羅馬尼亞・匈牙利與斯拉伐京間將發生更密切之聯絡云・

（合衆社十八日羅馬電）齊亞諾與宣納之訪問柏地斯加登・此間認爲乃德義努力使史太林與佛朗哥重修舊好之一部份・據稱・西班牙與蘇聯若無外交關係則軸心新秩序將爲之阻撓・又稱・蘇外長最近訪問柏林時・曾答允承認佛朗哥政府・倘佛朗哥同意・則彼此交換大使・齊亞諾・李賓特羅甫顯然已說服宣納・使其不咎蘇聯在西國內戰時所担任之角色・并將於天主教西班牙與布爾扎維克蘇聯之宗教分歧不必介懷云・

（路透社十九日柏林電）西班牙外長宣納於星期二早離柏地斯加登返瑪德里・德外長李賓特羅甫與之握別送行・

（中華社十八日柏林電）希特勒今午分別接見義外長齊阿諾及西班牙外長宣納・曾作長時間之談話・其後二人同參加希特勒之茶會・由德外長里賓特羅甫及德軍總司令甚特爾將軍作陪・

保王在柏林 會晤德元首

（路透社十九日索非亞電）官方公報稱・保王波里斯於星期日往柏林・蒙希特勒接見・刻已返抵保京・聞保外長卜朴夫隨王同行・

（中華社十八日索非亞電）保加利亞政府今日發表特別公報・謂保加利亞國王波里斯於十七日在某地與希特勒會晤・會議內容及地點・尚未揭露・觀察家認爲此會議・意義重大・因邇來軸心國之外交活動甚爲緊張云・

（合衆社十九日索非亞電）此間晨報對於波里斯王訪問希特勒之目的及情形・未有若何暗示・日前報紙曾提及保國對希臘有領土要求・但今日之報紙則已無提及・

（路透社十八日羅馬電）據義大利史蒂芬尼通訊社稱・保加利亞王波里斯于上星期日在柏地斯加登與希特勒舉行一次談話・該通訊社又稱・保王與希特勒會晤之新聞・已詳載於某官方公報・該公報將於星期二日在保加利亞報紙發表・聞保王波里斯曾秘密訪問德國・隨後立即返回保京・

（合衆社十九日柏林電）德官方通訊社稱・保加利亞王波里斯在秘密留德時期・曾晉謁希特勒・關於保王波里斯之訪問・德國權威方面拒絕批評關于波里斯與希特勒之會談・現時未再獲詳細報告・

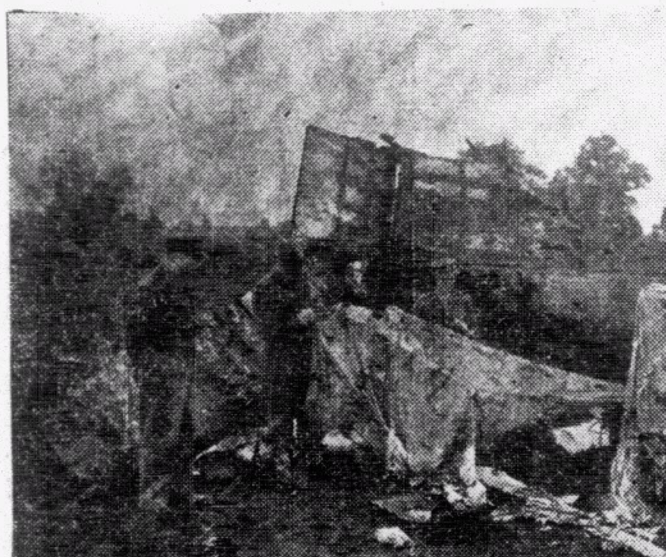

擊落德機之殘骸

社論

民主政治

周武王伐紂，數紂的罪狀，其最精警的一句是：「獨夫受」。受有了這一個獨夫的罪狀，於是天下後世，都說周武王是弔民伐罪的，而周武王的革命運動也因此而成功。這就是說，革命運動以獨夫爲對象，獨夫之必崩敗於革命勢力之下，是必然的結果。

後世把這「獨夫」的一個惡名，改成「暴君」，所用的字義雖略有不同，其所代表的一種專制的暴行則一，獨夫與暴君，本來是二而一，一而二的。其特點是：

自從周武王弔民伐罪以後，獨夫受是完了。但其遺毒，却像肺癆菌之潛伏於人體一樣，嗣隙而發，小之使一吐幾口血，變成殘廢，久而久之便結果了稱爲萬物之靈的人的性命。國家積弱愈甚，他不但以令到人民流血爲得計，

如果說事物是隨着時代而進化的，不管他是善是惡，則獨夫的進化就是這樣的。商紂做獨夫，其罪惡只是「剒朝涉之脛」，商紂要「剖賢人之心」，然而也有「不變」的，那就是「偶語者棄市」。然而商紂自焚而死，便算了事，

然而周武王也有進化，從前對抗獨夫的是做了革命領袖的周武王，現在却不但有革命領袖，而且有民主政治。

民主政治偏要爭取人民的自由，民主政治却要「民爲邦本」；民主政治的實行者却主張「國命民生高於一切」；民主政治不但要人民過問政治，而且爲了求國家之獨立生存，與人民共同一致的確定了和平反共建國的國策。然而也有「不變」的，無論古今，都必事同一例。

我們願正告真心要談民主政治的人們，如果真的要效忠於國家，效忠於民主政治，應即擺脫了「聯合陣線」的圈套，立即加入以「對外和平對內民主」爲綱領的和平反共建國的陣營來。

傳泰越邊境 不斷發生衝突

美否認與訂三角協定

（合衆社十九日東京電）據讀賣新聞駐曼谷訪員稱・泰越軍隊自本月十六日起已在泰國東南部之湄公河叢林中發生劇戰・該訪員又稱・泰政府已動員十萬軍隊・包括有後備人員・又謂泰國軍隊之目的顯然在老撾而不在柬浦寨云・

（中華社十八日華盛頓電）美副國務卿韋爾斯鄭重否認英美與泰國談判訂立三角軍事協定・據韋氏稱・日本報章所發表之消息并非事實・力稱此事全無根據・純屬虛構・韋氏不肯批評阿根廷代言人反對西半球聯防之聲明・只謂未接有正式報告云・

（路透社十九日東京電）日本報告稱・泰越軍隊大規模之戰事・經已在邊境爆發・

（中華社十八日河內電）據此間接到之報告・泰越近日不斷侵犯越南邊境・泰軍曾在老撾省百斯附近與越軍發生衝突・戰爭之範圍頗大・萬亭及薩凡那吉附近亦有衝突云・

（中華社十九日東京電）日著名報紙「國民新聞」稱・近日報章謠傳英美泰將訂三角軍事協定・無論是否屬實・但英美在過去數月來・常設法破壞東亞新秩序・此則無可諱言・英國之委任空軍總司令爲遠東英軍總司令・殆表示向東亞新秩序挑戰・英美不斷在泰國及越南西貢活動・實爲破壞東亞新秩序之建設云・又「朝日新聞」警告日本朝野人士須提防泰越成爲英美聯防之前哨云・

（合衆社十九日曼谷電）此間政府人員極力否認日本之報告謂泰越邊境已發生戰事・據彼等稱・最近發生之事件乃星期六日法泰邊境防軍曾發生五分鐘久之機關槍戰・聞法軍傷數人・泰軍無死傷・因過去數日間外交活動之緊張・故此間亦有此種謠言云・

（合衆社十八日華盛頓電）東京之報告謂・英美與泰已成立一秘密協定・以援助泰國對越南之要求・今日副國務卿韋爾斯已予以正式否認・韋爾斯稱・彼未閱讀該種報告・但據彼所聽得者可以斷定該報告之一切內容皆全不眞確云・

國民政府命令

（中華社十九日南京電）國民政府令・（二十九年十一月十八日）僉立法院秘書黃體濂另有任用・黃體濂應免本職・立法院編修賀之才・莫國康另有任用・賀之才・莫國康均應免本職・任命莫廷荃・鄭運文爲立法院秘書・鄭誠一・劉蔚如爲立法院編修・此令・代理主席汪兆銘・立法院長陳公博・

國民政府令・（二十九年十一月十八日）任命高振爲軍事委員會第二廳第二處處長・此令・代理主席汪兆銘・軍事委員長汪兆銘・

日西園寺公爵 病狀起色

（中華社十九日興津電）日本唯一之元老西園寺公爵・現年九十二・因染感冒・臥病逾一星期・病體漸呈衰弱狀態・侍疾之醫生及親屬頗感焦慮・今晨之熱度爲三七・四度・下午三時升至三七・六度・脈搏由七十八升至八十二・據醫生報告・受病之部份已漸有起色・醫生現正努力恢復病者之精力・閑院宮已派員前往致候・

津亞洲煤油公司 發生罷工風潮

要求增薪減少時間

（合衆社十九日天津電）亞洲煤油公司之中國僱員一百人・因要求加薪及增加分派每年純利及每日八小時工作不遂而罷工・公司方面已答應凡屬月薪五十元以下者加薪百分之百・七十元以下者加薪百分之七十・其最低加增薪額不得少於五十元・但僱員方面首先要求凡月薪五十元以下者加薪百份之六百・五十元以上者加薪百份之四百・最後則減至要求凡月薪五十元以下者加百份之二百・五十元以上者增加百份之一百二十・該公司經理韋更生預料雙方可在加增薪金及減短工作時間之妥協下・早日獲得解決云・

日將派經濟使節團 赴南洋及中南美洲

（中華社十九日東京電）日本商工省爲發展南洋及南中美洲之貿易起見・特決定在本年內派遣三批經濟使節團往該三處區域・商工省自一九三七年以來・曾派經濟專家赴各地考察・以謀國際貿易之發展・查該三批經濟使節團不久即將啓程・前往南洋及南中美洲各地考察商業・派往南洋之第一使節團・已於十九日由神戶乘輪出發・派往中美洲及太平洋沿岸之第二使節團・將於廿二日由橫濱乘輪啓程・派往南美洲之第三使節團・則將於廿四日由橫濱啓程云・

遠東局勢 日益惡劣

日廣知報前美籍編輯談・日美戰爭非不可避免・

（合衆社十八日檀香山電）「日本廣知報」前任編輯菲列塞爾・今日乘「柯力芝總統」輪道經此間・據彼稱・「日美戰爭雖非不可避免・但遠東局勢則日益惡劣・余離日不久之前・曾與外相松岡會談・松岡認爲日美問題無解決希望・松岡對日本與中國謀取和平之希望較諸與美國謀取和平爲大」・氏續稱・「太平洋是否發生戰事・大部份須視歐戰之結果如何而定」・氏又再發表意見・謂日本將不顧華盛頓之警告・而推行其南進政策・且同時準備應付任何結果・目前正希望能與蘇聯締結互不侵犯協定・菲氏又稱・美國撤退遠東僑民・使日本一般人民之印象甚深云・

建設產業 拯救災民

完成國父 建國遺志

社會部彭次長 由日返華

（中華社十九日南京電）國民政府社會部常務次長彭年氏・前於上月率領該部公益司長劉存樸・社會運動指導委員會浙江分會主任委員張鶴聲等一行廿人出席日本興亞厚生會議會期五天・閉幕後彭次長等一行復赴奈良・京都・橫濱・神戶・東京各地・考察日本一般社會建設・及合作事業・歷時約二星期於十二日回京・

義軍整頓全線陣容
將展開新攻勢
墨氏亦表示加緊攻希

（同盟社十八日伊斯坦堡爾電）義軍進攻希臘，因天氣惡劣而無進展，即墨索里尼十八日發表演說，亦已承認。據此間所得消息，攻希義軍，共八個師，內有機械化部隊一師，新任總司令官索杜將軍，已整頓全綫陣容，軍需品之搬運，甚為忙碌，在此一兩日內，料將展開一大攻勢云。

（合衆社十八日羅馬電）監達今日在義大利日報撰文稱，墨索里尼之演講，係軸心國家加強進攻之預兆，又云「墨索里尼之寥寥數語，已將目前事態之真相證實，不久世人將明瞭義軍之軍力完整與能幹者，開始作一新姿態之攻勢」云云。

（合衆社十八日羅馬電）墨索里尼今日在此間演講，謂義國之作戰力量尚保存九份之八未用，關於英方對於空襲大蘭多之宣稱批評云，「我方有一軍艦重傷，須經長時間方可修復，其他兩艘則迅即可以修妥，吾人將擊斷希臘之脊骨，雖費兩月或十二月亦無關重要，戰事只在開端，義方與德方觀點之相同，迄至今日，以及將來，均甚美滿，關於三國同盟，亦作如是觀，余每次與希特勒會晤，友誼上各方面均極融洽，和平主義已成過去，此乃一大砲與鐵之時代，倘目前英國不拒絕和平之努力者，和平可以安然獲得，但在德軍進入波蘭之後，則已成多餘之舉。吾人之飛機生產能力，比戰前加增四倍，吾人之飛機，縱使不優良於任何其他國家，亦必與之同等，我國雖有三十級之後備軍可召集，但吾人無須總動員也，吾人目前有一百萬人已在軍中服務，吾人尚有八百萬之軍隊可動用」云云。

（合衆社十九日羅馬電）墨索里尼昨日之演說，一般印象認為預兆德義在各戰線上作更密切之合作，軸心國家與法國將於最近之將來可解決和平問題，而義國之要求行見實現，法西斯黨將清除「小中等階級之殘餘份子」，消息靈通方面人士描寫墨氏之演詞，為其向來演講中之最實際者，又可見軸心官方之第一次默示此次戰爭并非短期者云。

倫敦權威方面 對墨氏演詞批評

（路透社十八日倫敦電）路透社外交訪員稱，倫敦權威方面認為墨索里尼今日在威尼斯之演說，乃欲消除世界人士對於義大利早日勝利及獲得大量戰利品之期望，已告落空之見解，墨索里尼認為必須解釋其本人及其軍隊所遭遇之種種困難，尤其是義大利向希開戰後所發生之困難，然欲作一强解，殊非容易，且義大利已有騎虎難下之勢矣，在墨氏之演詞多數是欲防止義國士氣之頹唐，并欲使義國人民對於法西斯熱誠擁護，墨氏前此對較弱小之國戰勝，故義得人民熱誠擁護，墨氏欲使義大利人民準備為法西斯黨犧牲，往會公開承認自義大利參戰以來，法西斯黨活動有若干鬆懈，墨氏聲明法西斯黨活動將必繼續，并加緊進行，關於義機參加空襲英國或使義國人民發生憂慮，此後能否避免英機之報復，亦屬疑問。

雅典無綫電宣稱 攻入哥爾加

（合衆社十八日保加利亞京電）據雅典無綫電今晚稱，希軍從摩路華山高處向哥爾加進攻，已入據該城一部，該報告并謂希軍與義軍作劇烈肉搏戰，將義軍擊退云。

（路透社十八日南斯拉夫京電）據獲自筮維斯里渣報告稱，義軍六百名，坦克車一百三十架，於星期日晚已越過南斯拉夫邊界投降。

（路透社十八日倫敦電）據南斯拉夫京無綫電稱，南斯拉夫邊界之蒙納斯提於十一月五日被轟炸，義大利政府經承認此事乃「一錯誤之結果」，據德通訊社發自南斯拉夫京之訊息，謂南斯拉夫之邊境，今日下午再次被侵，聞此次之侵犯係有戰鬥機三架在蒙納斯提附近上空飛越，機身之標誌不見，因曾用油遮蔽。

（合衆社十八日南斯拉夫京電）官方稱，畢杜爾支於本月五日被外籍機轟炸，經過調查後現悉該機乃義國機，義政府已允賠償，此事件則已認為解決。

（路透社十八日倫敦電）路透社空軍訪員稱，義軍在阿爾班尼亞有最現代化之根據地兩處，現倫敦人士相信義空軍已由該根據地撤退，該兩根據地係在哥列沙，而義軍之撤退，乃因希軍前進之故，在阿爾班尼亞之義空軍，已被逼退至海岸綫，因其他唯一主要之飛機場係在都勒華隆傘及地拉那三處，離都拉索約二十里，義軍未開始進攻希臘時，對於哥列沙之根據地，認眞加意改良，由阿爾班尼亞海岸達至前綫之距離，義低飛轟炸機仍可飛到，但聞義空軍轟擊希臘，多數由義大利起飛，此次戰事開始，義空軍亦會由多得略尼斯軍港起航，該處地方會被英空軍及海軍屢次壓迫，有某資格較老之英空軍長官今日述義希戰爭現時之局勢稱，希軍堅抗義軍歷三星期之久，且在某處地方擊潰義軍，則希軍已獲一顯著勝利，希臘空軍既少，而所賴以支持之力亦屬有限，義空軍集中全力向希軍前綫陣地進攻，義大利刻下施用空軍有如德人所用之遠射程大砲模樣，然此與彼等開始進攻時之戰略完全相反，義軍之進攻蔓延於各處，以為一旦打碎希軍作戰之精神便可使之屈服。

（路透社十九日亞力山大電）據正式公佈，昨星期六夕亞力山大之空襲，死傷七人云。

傳希軍於昨日晨 奪得哥列沙

（路透社十九日南斯拉夫京電）據邊界訪員報告，哥列沙已告失陷，該報告又謂哥列沙於十九日晨已被希軍佔奪。

（路透社十八日雅典電）希軍挨松尼斯部隊及義軍爬山部隊，因爭奪愛靈山大戰三日現仍在交戰中，義軍有大量飛機相助，隨山飛繞，且向山坡密投猛烈炸彈，義軍雖堅守陣地，但希方不惜犧牲，仍猛向山巔進攻。

（合衆社十八日羅馬電）義軍在伊比拉斯前線最初十日作戰之結果，死三百七十人，傷一千零八十一人，失蹤者六百五十人，此項數字乃墨索里尼今日演詞中所透露。

（合衆社十九日沙朗尼加電）今日有一千五百餘敵軍俘擄經過本城往虜犯營，預料繼續尚有來者，雖然戰事離此間祇有三百公哩，但本城現時已恢復常態。

土耳其多數城市 舉行燈火管制

（合衆社十九日伊斯坦堡爾電）土耳其多數城市由星期四日起，實行與官報所謂「一半燈火管制」，有某些區域待週日始舉行燈火管制者，故現時仍許可繼續點火，但土耳其多數地方一屆夜晚則在半黑暗中矣。

美工業聯會主席 提出辭職

（合衆社十八日大西洋城電）美國工業聯合會主席路易斯今日對該會稱，彼將於日間提出辭職云。

（路透社十八日羅馬電）義大利發一公報稱，英巡洋艦一艘，與「連多爾」號同款式者，於星期五在亞力山得里被義機投魚雷轟炸，該公報又述及英海軍炮轟索馬利蘭之摩加的沙港，謂有巡洋艦一艘，企圖發砲轟擊該港口，但反被對方炮擊，乃放煙幕而逃，該公報又述及義希戰爭稱，星期日雙方甚少活動，但謂義空軍迭次轟炸希軍發橋樑，鐵路交通綫，並引起大火，科孚亦有被空襲云。

國際樹膠委會 展期舉行會議

（路透社十九日倫敦電）國際樹膠條例委員會會議，原定今日開會，現展期二十二日舉行。

日大藏省 會議第二日 審議法案多宗

（同盟社十九日東京電）日大藏省會議第二日（十八日）審查司法、拓務、遞信三省要求數目之結果，關於移民滿洲及海外殖民事業，航空運輸事業等經費，均已都核定云。

美國戴氏委會 白皮書 恐引起戰爭 公報問題須考慮

（路透社十八日芝加哥電）調查非美國人活動之委員，有數位恐戴述彼等所查出事件之白皮書一旦發表，則引起軸心國對美國報復，甚或牽美國入戰爭漩渦，該委員會主席戴氏今日發見記者時作此聲明，並謂證明德、蘇、義、日四國刻正設法停止供應品予英國之白皮書將交於該委員會六個委員手上，但是否應將之公開表示之問題，則由該委員決定，戴氏聲稱，彼之偵探今日在美國各處搜查，搜獲「義大利及德人組織」之文件。

東京立川町 施行市制

（同盟社十九日東京電）據日內務省十九日發表，東京市立川町區，將由下月一日起，制為一新市區，於是日本全國市區單位，已達一百七十五個云。

法國郵船由英返法途中為德方擊沉法海軍千餘名被英艦救起圖為用膳情形

美新式機運英國 美記者追述德錯過勝英機會

（合衆社十八日紐約電）現有道格拉斯轟炸機二架抵紐約城，準備運往英國，紐約泰晤士報謂此種機優於以前運往英國之各種飛機云。

（合衆社十八日紐約電）紐約某報編輯燕加蘇氏今日登載一訂有版權之文章云，九月十五日希特勒本可擊敗英倫者，但彼將該機會放過，燕氏曾在倫敦居住十四天，最近始返美國，據謂當時經過德方閃電戰術一週攻擊之後，倫敦大部在火中，而飛行員之供應將告竭，德英空軍之比率為十對一，英空軍經過九日之不斷艱苦工作，其勢搖動，德方以數百成羣之轟炸機向倫敦作殘酷之轟炸，引起大火，而人民作戰之決心已漸鬆弛，但十日十五日一日之內，英空軍竟能擊落德機二百架以上，於是情勢轉變云。

和平統一 復興中國

英府宣告對美 出讓軍事根據地
西印度地點一共六處
阿根廷無意採共同防禦計劃

（路透社十八日倫敦電）此間十八日晚發表正式公報稱，英美兩國經已商妥，將西印度若干地點，租予美國建設軍港，關於該地點之行政及司法問題將開一會議解決之，美國提議以倫敦為會談地點，除千里達外，其餘多數根據地之初步工程，不久即將開始進行，均甚迅速，該視察團會與各該殖民地之總督舉行多次會商，西印度駐軍司令或其參謀長官，均會向各該總督貢獻意見，該團並會訪問千里達，此處地位尚在考慮中，所商妥之租借地點如下，（一）伯慕達（在西印度東端，）（二）巴哈馬（在馬雅圭那島），（三）占買加（在西印度南岸京斯頓以西二十五哩外），（四）安狄圭（在拍哈姆港附近即西印羣島之北岸），（五）聖魯斯亞（在羣島之北端），關於聖魯斯亞續增便利之問題，刻尚在考慮中，（六）英屬幾內亞（在第馬拉加河岸，離海約二十五哩，在埃斯急寶河口），該公報又稱，英美專家日後討論及行政司法問題，並非表示各商妥地點之工作，將被延擱而待討論之結果也。

（合衆社十八日倫敦電）情報部今日宣稱，英國已與美國成立協定，將英屬數處租與美國作軍事根據地，包括百慕達，伯咸馬斯，占梅加，安忑古亞，聖路西亞，及英屬圭亞那等處云。

（同盟社十七日紐約電）阿根廷政府代言人為表明阿國對美德兩國勢力間之中立的立場，十七日對合衆社記者稱，「阿根廷若非感覺將受外國攻擊之威脅時，則無意採取汎美共同防衛計劃云」。

（中華社十八日倫敦電）據英政府今日正式公佈，英國以西半球之領土八處租與美國，以交換五十艘驅逐艦，現該八處之地點經已選定，包括百慕他羣島之東南區，巴哈馬羣島之馬雅加拿島，牙買加島東南岸之砵蘭，安的瓜島東岸之巴威港，聖羅西亞島之北部，由英屬圭亞那海岸至丹麥拉河岸上之四十公里地帶，關於租借地之司法與行政問題，將由英美專家處理，英政府現正考慮在倫敦舉行專家會議，該項租借地之軍事設備，在短期內即將開始建築，據美海軍部宣稱，百慕他羣島上將建設海陸機場，根據地，兵房，軍械庫及軍用品貯藏所，紐芬蘭則建設海空軍根據地及兵房，此等新設備，英美兩國可共同使用云。

貝當元帥在里昂 講新憲法
全國分廿經濟區域
前法高級當局被控

（路透社十八日維希電）據此間聲稱，貝當元帥今日抵達里昂，將作兩日逗留，抵步時受民衆熱烈歡迎，羣衆擁集於府廳之外，歡呼不已，貝當出露台舉起右手致答，據半官方面稱，貝當此次訪問之目的，原欲對該區民衆處境困苦表示關懷，里昂退伍軍團成立，由貝當監誓，前極右派衆議員華拉特由維希廣播解釋該團成立之宗旨，華拉特稱，貝當之目的在建立一公道和平之法蘭西，因此之故，在法國每一角隅，亦需要勇敢及愛國之人。

（路透社十九日維希電）貝當元帥昨日對里昂商會演講時，將彼所建議之集權政體之具體計劃宣露，據云新憲法希望在和平條件談判之前成立，新憲法將全國分為約二十省，或更確切者可稱為「經濟區域」，又每一經濟區域，設一行政長官，而以省議會為之襄助，省議會之份子，係各社團及職業機關之代表，其權力甚大，類似美國之公判意見不同之最高裁判所，全國之組織，亦有憲法規定，其議會份子，一部份由職業團體選出代表任之，其餘則適選對於國家有貢獻之名人充任云云。

（中華社十八日維希電）法國司法當局宣稱，前內閣總理達拉第，前法軍總司令甘茂林將軍，前空軍部長比亞里安勒倫，社會黨領袖勃倫及山伯爾，在短期內將在里昂高等法庭開始審訊，彼等被控之罪名為放棄職守，忽略國防之準備，及執行危害國家之政策。

（合衆社十八日倫敦電）據此間可靠英方消息稱，相信北非局勢將有驚人進展，彼等稱，西班牙或義大利在北非之熱望，將與魏剛將軍劇烈反對以法屬摩洛哥割讓予西班牙或軸心國之決心互相違背，「曼徹斯特守衛報」今日稱，魏剛將軍或自由行動而不理會法政府或賴伐爾，該報又謂，魏剛與哥爾將軍雖未有表示意見一致，但魏剛與哥爾將軍及前任越南總督嘉道魯似非無達到某種安協之可能云。

（同盟社十八日維希電）據維希政府發表，承認法領赤道非洲首都利昂勒威爾已被高爾軍隊佔據，又喀班地方，亦已在高爾勢力之下云。

希特勒允解放 法俘虜三萬人

（合衆社十九日維希電）政府今日發表一由柏林來之聲明，謂希特勒已答允將扣留在瑞士之法軍約三萬人全部釋放，同日又宣佈德方不能釋放約有二百萬之法軍俘虜，直至對英戰事結束為止，因德國不能冒險容許其作對之軍隊在其後方云。

擁護汪主席

德宣傳部長演說 認戰爭勢必延長
德海岸炮向英護航艦隊轟擊

（中華社十八日柏林電）德宣傳部長郭培爾，在納粹首領會議發表演說，謂德國在過去一年來之軍事造就，得不少經驗，深知欲向敵人作致命打擊，必須待一切準備完成，元首希特勒，亦主張充份準備，然後進攻之宗旨，德人已明瞭英國不能一擊即服，必須集中全國力量，以求德國之自由及解放歐洲脫離英國之統治，吾人必須苦戰。

（合衆社十八日柏林電）官方通訊社報告，德海岸砲台之遠射程大砲，轟擊一敵人護航隊，該護航隊乘天色昏黑欲渡過附近英海岸之海峽，德軍發砲後護航艦隊即分散各處，貨船隻則逃入英港口云。

實施憲政 發揚民權

日大政翼贊會 道府縣支部常委
日內將由近衛總裁指定

（同盟社十八日東京電）日本大政翼贊會各道府縣支部常務委員四百七十四名，悉為各地方長官所推薦，此批委員，一兩日內，當可由近衛總裁予以決定，一俟正式委定，即著手組織各支部，料各府縣支部，月內均可舉行成立大會，而各支部成立後，各地翼贊運動，即可具體的實踐云。

贛南粵北（二）

本報特約駐韶記者慧光

當銷場既日見縮窄，而捐稅又一再增加，烟莊一行即欲維持現狀，已覺不易支持，詎韶方財政廳農產貿易統制委員會必於此時宣佈，烟葉亦在統制之列，施行種種統制辦法，病商害農，[illegible]當局實行統制，一方面確[illegible]為戰時必要之措施，同時[illegible]稱，統制烟葉推銷，即[illegible]保障烟農烟商之利益，其[illegible]表現於事實者，與當局之所宣傳者，適成一反比例，[illegible]從統制施行以後，[illegible]烟商賴以維持苟延之殘[illegible]者，亦統制下之犧牲[illegible]之利而已，此外，烟[illegible]絕無自由發展之餘地也，記者與某烟莊老板談至此，正欲叩詢烟農方面之情形，恰巧有一鄉人入來，老板乃告余曰，此即向與敝莊交易之種烟老農矣，余亟向該烟農探詢，關於近年種烟景況如何，據烟[illegible]稱，此地農人種植烟葉，[illegible]比耕種任何農產品為優，若以往日情形而論，只要年中收成不算不歉，一家數口生活有餘，然而此種平穩狀態，今已無復保持矣，現在[illegible]，烟農簡直不叫苦連天，[illegible]借債度活，余曰，當局亦有救濟之道乎，烟農曰，所謂救濟，亦不外官樣文章，虛有其名耳，舉例言之，現在韶方省銀行，亦有農村貸款部之設，但辦理成績如何，農村實受其惠者又如何，事實具在，可以欺騙外間一般不明眞相之人，而却逃不過親身經驗出來之農人，即就吾等烟農受當局倡言救濟之所得者言之，須知[illegible]地烟葉之產量，可不算少，但在韶方財廳貿易統制委員會統制之下，[illegible]年到晚努力耕耘得來之收穫物，須掃數歸於統制範圍中，而一入統制之範圍，則對外推銷，簡直無從過問，一方面任令市場上烟價繼續增高，烟農且慢歡喜，因為此與烟農無涉，烟農所能享受者，祇是統制下之一個最低售價也，至於陸續增高之市價，則為統制當局視為當然之權利耳，而在另一方面言之，目前頻於破產之烟農，其能自耕自給，無須挪借耕種本錢者，恐不及百分之十，因此，大多數烟農每年所收穫之烟葉，[illegible]以之作為償還韶方當局之貸款，[illegible]我等烟農[illegible]於當局施行農村貸款之感想，除[illegible]債務之關係而外，絕無其他可言，且也，若與普通人借債，清還之期雖到，尚可求情予以通融，惟向省行借債，休想延期半刻，嘗見烟農因稍延還款之期，以致抵押品突被沒收，因此遭受意外之損失，準此以觀，統制既予烟農以致命之打擊，而所謂貸款云者，亦根本失却救濟之意義，徒予烟農以一種債務之威脅，故今日烟農之處境，可謂空前困苦也云云。

記者根據上述烟農之提供，與夫迭向粵北農村社會實地觀察，因此認識重慶方面所謂救濟農村之眞相，原來如此，鄉於目前各地農村，因戰事延長而陷於破產之境地，儘管重慶要人日言挽救，然而事實上農村不但未見稍呈昭蘇之氣象，反而日即於萬劫不復之狀態中，一般農民之生活，每況愈下，縱使渝方辦理之銀行，例如上述韶關省行有農村貸款之舉，渝方固視為救濟農村之仁政，殊不知此種貸款，當然要有抵押，并須具備充分担保還款能力之抵押，而且請求貸款之手續，又極繁苛，且也其有抵押能力者，類為稍有資財之農人，此等小康農家，固毋須求助於貸途，亦有耕種之資本，[illegible]之富農，每每出頭貸款，而以之輾轉貸於貧農，乘機榨取高利，所以名目上[illegible]有農村貸款之舉辦，而一般貧農，仍不免於高利之盤剝也，至於多數貧苦農人，急需獲得貸款以救燃眉者，又大都缺乏相當抵押而求貸無門，凡此情形，足見所謂貸款救濟農村者，殆無若何實際之效果可言，即屏此不談，就算農人千辛萬苦方才貸得一筆小款，雖則可以用作耕種本錢，似乎未嘗不無小補，惟據記者之調查，此等曾叨貸款恩惠之農人，根本之患在窮，彼等平日欠人之債項，常因不堪債主之壓迫，而將辛苦得來之貸款，供還債之用，而貸款之結果亦無裨益於農人本身，凡此種種，無論直接間接，皆可以見得渝方倡言農村貸款之成效，微乎其微矣，要之，廣大之農村民衆，目前一致引領期待者，厥在從速結束戰事，實現全面和平，使瀕於崩潰之農村，獲得復興之機會也。

粵北一切物資之缺乏，殆於已到山窮水盡之境，此為人所共知之事，現以生活四大需要之衣而言，使粵北人民[illegible]恐慌，綾羅類如綾羅綢緞等價之昂貴，我輩平民休想購買，即土織布匹，若縫一新衣，其費亦動輒非數十金不辦，新衣之不易購置如此，故為經濟上著想，現時人多購用故衣，昔日故衣主顧，幾盡為下級社會中人，而今則中等社會中人，亦樂於穿著矣，因此故衣在粵北各地，異常暢銷，不論上中下貨式，莫不利市百倍，故營故衣業者，多獲厚利，據此間故衣店老板謂，在中日戰事未爆發前，南雄故衣店僅一兩家，現在則增至六七家，至於在附近墟場之臨時故衣攤，尚不在內，并稱，有某故衣商人於前年逾軍退出廣州之際，在戰區購得故衣一大批，運到粵北發賣，獲養鉅萬云，惟故衣價値，現在固比新衣為廉，若比諸昔日之新衣，則其値又覺倍蓰矣，記者嘗在南雄故衣店所陳列之價格，一套半新不舊之佛冷絨男裝恤衫褲定價竟至法幣四十餘元，若在昔時，即新裂者，恐至多不過十元八塊而已，又見店中高懸一件女裝鯵紗白羔皮袍，定價法幣五百元，使人見而咋舌，暗想如此價昂，將恐無人過問，不料正當此際，忽見一衣服麗都尾隨傭婦之中年婦人入店，略為講價，老板雖不允將價減低，婦人卒亦照原價購去，老板謂，該中年婦人係當地某局長之太太云。（完）

陳主席對記者發表
粵省政設施方針
以苦幹精神完成新廣東建設
本省府改組時宣言踏實做去

（中華社廣州通訊）國府行政院第卅二次會議，議決特任廣東省政府陳代主席兼除主席之職，中華社記者以廣東新政治在陳代主席領導之下，已有數月，今復蒙中央明令眞除主席，對於今後省政之設施如何，實爲一般人士所急欲明瞭，特赴省府晉謁陳主席，叩詢一切，蒙陳主席親行接見，詳爲解答，茲將陳主席與記者談話，誌錄如下：（以下爲記者問，陳主席答）（問）國府行政院議決明令眞代主席爲廣東省政府主席，相信貴主席今後對於本省施政，當有極大的貢獻和興革，至於採取若何計劃，請賜詳告。（答）今年五月，廣東省政府奉中央命改組成立，中央同時特任立法院陳院長兼主席，以陳院長政務繁忙，未克南來，特命本人代理主席職務，數月以來，陳院長尙未就職，一切省政推進，均由本人秉承中央命令，代爲執行，關於省政推行之方針，在今年五月間省府改組成立時，於宣言中，已詳細列舉一切，曾伸述三大意義，即第一點爲實現和平，實施憲政，宣言中對於此點意義，曾謂「省政府對於上述兩大方針，自當秉承中央法令爲地方之規模，以負起新時代之使命，而完成新廣東之建設」，第二點爲善後建設，宣言中對此點意義曾謂「吾粵在兵燹之餘，當此民族復興之際，百廢待舉，省政府所首先引爲己責者，厥爲安撫戰後之人民，使其生命財產自由，得法律之保障，各安其業，以從事於經濟產業之復興，文化之建設，至于糧食救濟，金融調整，尤爲當地當前之急務」，第三點爲樹立廉潔政治，宣言中對此點意義曾謂「政治之革新，首重廉潔，此不僅繫於庶政之修明，且亦關夫民族之風化，故省政府同人，對於廉潔操守，首先以身作則，凡我公務人員，如有貪汚不法者，定當嚴辦不貸，凡我政府機關，如有沉弊積習者，定當清理掃除」，本人自五月代理主席以迄於今，均係本此旨做去，兢兢業業，不敢稍懈，今日仍當本此做去，務使已成者加以充實，未成者加緊完成，脚踏實地，按步實施，以苦幹精神完成新廣東建設，所望新聞界諸君，隨時貢獻意見，與政府協力云云。

※　※　※

慶祝總理誕辰盛況
廣東各界在中山紀念堂
陳主席任大會主席致開會詞
機關團體學校代表三千餘人

（中華社廣州通訊）廣州各界於十二日晨九時，在中山紀念堂舉行中國國民黨總理誕辰紀念慶祝大會，事前經由黨部籌備處將紀念堂佈置一新，正中安置總理遺像，配以紅綠色燈，輝煌奪目，是晨九時各機關長官團體代表已魚貫蒞場參加，計到會者有日方高級長官，省府主席陳耀祖，秘書長周應湘，教育廳長林汝珩，民政廳長王英儒，財政廳長汪宗準，特派交涉員周乘三，警務處長李道軒，國府僑委李仲猷，軍校教育長李謳一，暨全體員生，省市黨部全體黨員，市府各局局長，警官分校，警教所，市商會長，省市校學生暨各機關團體代表，各報記者等三千餘人，九時即于音樂悠揚中開會，由陳主席任大會主席，行禮如儀後，即由主席致開會詞，繼由市黨部委員黃恩濃宣讀大會宣言及宣讀大會呈汪主席致敬電，詞畢，由市黨部委員駱用弧領導高呼口號，聲振山嶽，繼而散退，遂於軍樂悠揚聲中散會，茲將大會呈汪主席致敬電，大會宣言及陳主席開會詞分錄如後：

電汪主席致敬

南京國民政府主席汪鈞鑒，天禍吾國，災患迭來，抗戰以還，危亡日甚，幸賴鈞座遵奉總理和平奮鬥救中國遺訓，倡導和平運動，重垂國脈，得慶復甦，大義昭垂，羣黎引領，本省各界以本日爲總理誕辰紀念，特在中山紀念堂舉行慶祝大會，即席議決，擁護三民主義，擁護國民政府既定之和平反共建國國策，伏望鈞座居高領導，促進全面和平，完成總理建國遺志，實現大亞洲主義，謹電擁護，并致最敬禮，廣東各界慶祝總理誕辰紀念大會叩。

慶祝大會宣言

中國國民黨總理孫先生，領導國民革命四十年，其目的在求中國之自由平等，而總理手創之三民主義，五權憲法，建國大綱，已成爲中華民國開國建國的最高指導原則，因此總理實爲我中華民族的救星，中華民國開國的國父，可是，辛亥武昌一役，中華民國雖告成立，然廿餘年來，內受軍閥和共產黨的擾亂，總理建國的目的，終未完成，抗戰以還，不獨國家無從建設，即固有之文化，也盡付刧灰，國家民族，危機益甚，幸賴汪主席遵奉總理「和平奮鬥救中國」的遺訓，領導和平運動，本年三月，國府改組還都，頒佈十大政綱，確定和平反共建國國策，國家民族的命脈，纔得復甦，中日和平的基礎，纔得確立，大會認爲一個國家，如果沒有一個中心勢力，以運用一切，這個國家，不但不容易進步，並且不容易維持，時至今日，我們應以一個黨——中國國民黨——一個主義——三民主義——一個領袖——汪主席爲中心，而聯合其他各黨各派，以共同負荷着和平反共建國之責任，同時，依據現在國際情勢來觀察，東亞必將自成一個集團，復興東亞，建設東亞新秩序，尤爲我們當前的急務，總理提倡大亞洲主義，也是要奠定東亞民族永久和平的基礎，總理說過「日本與中國之關係，實爲存亡安危兩相關聯者」，故中日兩國，在復興東亞，建設東亞新秩序的程途上，更有攜着雙手，共同前進的必要，大會同人，誓竭忠誠，擁護三民主義，擁護汪主席，擁護國民政府既定的和平反共建國國策，實現大亞洲主義，以復興中國，復興東亞，謹此宣言。

省府主席致詞

各位來賓，各位同志，各位同胞，今天是中國國民黨總理孫先生誕辰紀念，我們在這裏來舉行慶祝大典，大家對於總理締造中華民國的偉大功勳，都抱着無限景仰的心情，很熱烈的來參加，我們在舉行大會紀念當中，追想總理當日締造中華民國的艱苦精神，很覺無限的興奮，同時在國民政府還都後的今日，來舉行這個慶祝總理誕辰紀念大會，更覺得無限的欣慰，總理締造中華民國，其目的對外在求中國之生存獨立自由平等，對內在求國家統一，民生發達，可是廿年來，中國的情形怎樣呢，內受軍閥和共產黨的擾亂，以致總理的三民主義，建國大綱，都未能實現，這是我們所引爲最痛心不過的，總理的三民主義，建國大綱，是救中國對症下藥的良方，大亞洲主義，是復興東亞必循的途徑，事變後的中國元氣未復，全面和平的實現，還有障礙，我們要救中國，便應該把總理的三民主義，建國大綱，努力于短期內，一一實現起來，尤其是經過了這一次的事變，對于總理的大亞洲主義，更應該有更深切的認識，友邦日本對于結束這次事變，已決定採取援助中國的方針，伸出手來，和中國提携，更進一步謀建設東亞新秩序，樹立東亞百年大計，這些旨趣，和總理所提倡的大亞洲主義，目的完全相同，由此看來，足見中日兩國的先知先覺，思想是一致的，而中日兩國國民的意志，亦已打成一片了，今日紀念總理誕辰當中，我們所以同時提出總理的大亞洲主義，就是因爲國人未能奉行大亞洲主義，才有此次的中日事變的發生，現當中日兩大民族共同覺悟，携手共進樹立東亞永久和平的時候，我們更應該把復興東亞唯一良方的大亞洲主義，提示出來，從速使其實現，總理領導國民革命，和提倡大亞洲主義，其目的都是救中國的復興，中國的復興不能離開東亞的復興，東亞復興也不能捨棄中國的復興而成功，這些道理，已爲有識者所共同承認，汪先生現在領導和平運動，是繼承總理所未達到之目的，是繼承總理所未完成的工作，國民政府改組還都，決定和平反共建國國策，正是要繼承總理救中國復興東亞，以達到世界大同的遺志，我們忠于總理，紀念總理的遺志，今後唯有擁護汪主席，奉行國策，以謀實現總理的三民主義，建國大綱，和大亞洲主義，才不負今天紀念總理誕辰的意義。

市面慶祝動態

十二日爲孫總理誕辰紀念日，除廣東各界在中山紀念堂開會隆重熱烈慶祝外，市面各方所有全市大小商店團體場所，及友邦各行商，均一律懸中華民國青天白日滿地紅附以黃色標識國旗慶祝，漢民北路及德宣東路省政府前，均高搭綵新牌樓，懸有慶祝孫總理誕辰紀念等白地紅字布橫額，臨風招展，見者皆大興奮，省黨部下午並散派民衆書，市婦會下午亦派員在市內各馬路沿途散派「爲慶祝總理誕辰紀念告女同胞書」，至市面各行商店及酒樓茶室娛樂場所戲院等，因機關社團學校放假，故特別暢旺云。

粵地方法院長因病逝世

（中華社廣州通訊）廣州地方法院院長林熙疇，日前積勞成疾，半月前留醫於韜美醫院，旋於七日晨與世長辭，同日下午四時舉行大殮，後即隨同出殯，本省軍政要人，及法律界中人，多前赴執紼，查林氏現年五十六歲，曲江縣人，爲法律博士，歷任本省各地檢察官推事庭長等職。

廣東軍警閱兵特寫

本報駐廣州特約記者錢瀛梅

在睡眼惺忪中，我忽聽見一陣悠揚的軍樂聲，接著是一陣整齊的步伐聲，我隨即穿上晨禮，步出陽台，只見一隊隊整齊的服裝整齊的隊伍，精神煥發的向中山紀念堂那邊進發。原來今天是廣東全省軍警檢閱的日子。

這是一個偉大的日子，我當然不能放過，於是我匆匆的洗完畢，穿上衣服，撿出昨天所領到的入場證，携了相機到中山紀念堂去。

天氣是明媚的，陽光很溫暖的照臨著大地。秋天又是一個不寒不熱的季節，金風送暑，玉露澄清，實在是這時一個最好的寫照。馬路上的民衆，在晨光的普照中，熙來攘往，彷彿都喜形於色似的。

到了紀念堂的出入口，只見一座牌樓，沖入雲霄。四週軍警羅列，嚴密保護。這時候，受檢的軍警，已全部到齊，計有中央陸軍軍官學校廣州分校員生，全省保安隊，陸軍獨立第二旅，陸軍第三路，第四路，廣東江防司令部陸戰隊，廣東警察隊，合共萬人以上。各隊伍均精神飽滿，英氣勃勃。記者在場中巡視一週，隨即到場的前面去，此處搭閱兵台一座，兩旁則搭來賓台。閱兵台外，約距十碼之遙，再搭一演講台，周圍綴以盆花，上面高懸青天白日滿地紅之和平反共建國旗幟一面，隨風飄蕩，莊嚴燦爛。

場中有許多糾察隊和許多招待員均全副戎裝，聳嚴整齊；在這裏除了來賓外，就找不出一個穿便服的人。許多記者，穿著燈籠褲，荷著自動相機來來去去的找尋地點，忙個不了，另有一番風致。

場外許多建築物的天台上，站滿了許多民衆，渴望著參觀閱兵時的盛舉，這情景有點像香港加路連山比賽足球時一班民衆站在屋頂和山邊的情景一樣。

七匹[illegible]色的駿馬，在場中很優閑的吃乾草，來等待著指揮官閱兵官等的奔馳。陽光穿過場邊樹木的綠葉灑滿地上。

九時甫屆，軍樂隊奏著悠揚的歌曲。中日所有的高級長官，均蒞場觀禮。中央特派監臨官，穿著黑色的大禮服，携著萊卡式的相機，笑容可掬的步上閱兵台，國民政府的參軍，陳委員，軍委長駐粵辦公處主任李謳一，警務處長李道軒等，左右隨行。廣東省政府陳代主席耀祖，王秘書長英儒，汪廳長宗準，林廳長汝珩，周秘書長應湘等，均穿著黑色的大禮服，精神奕奕的魚貫而上。特派交涉員周乘三，及市府各局長，各處長，江防司令，省市黨部全體委員，也均依次而上。閱兵台上，冠蓋雲集，極一時之盛。

中將主任李謳一任檢閱官，鄭副司令洸熏任指揮官，軍委會高級參謀謝昭任陪從官，均武裝而出，分騎駿馬。號兵吹過閱兵號以後，各部隊隨即齊集奏樂。指揮官即馳馬到閱兵台前報告，續由閱兵官李謳一，軍委會高參軍李警務處長道軒等乘馬環繞全場檢閱一週。各隊伍佩備整齊，樂動嫻熟，於軍樂喧揚中，表現各種動作，深獲來賓讚嘆！環繞完畢，依次正步操過閱兵台，隨即舉行分列式的檢閱，一一答禮。各隊官兵，步伐整齊，士氣旺盛；在青天白日旗幟之下，表現其英勇邁進之姿態。歷一小時之久，分列式檢閱完畢，接著由委員長代表檢閱院長以及閱兵官李主任訓話，詞中多所讚許和勉勵，訓話畢，即由李主任領導全體高呼口號，聲振天地，響徹遐邇。軍樂隊的樂音復繼之而起，於是全場來賓，在軍樂的悠揚聲中，魚貫離開會場。這時候忙煞了汽車夫，他們爭相奔回自己的汽車位去，一架一架的駛離了停車場。

記者在外面跟幾個朋友週旋了一刻，便走進紀念堂裏去。事變以後，這是第一次，裏面完好無缺，一切如舊，在這裏我會見了許多高級長官。曹司令輝林，全副戎裝，有著德國名將魯丁道夫的丰采，打著平時會面時的腔調親切地向我打招呼。我升出了一個大拇指，在他的面前提了一提，提示著他底部隊的健全和堅強。他笑著，正想給我一個謙虛的回答，恰巧外面長官請他拍照去，於是他說了一聲：「回頭再談」，便匆匆的出去了。

伍參謀長，王團長，莫營長等坐在一堆，看我來，均親切地招呼，要我吃點麵包和茶點，平時講慣了的笑話，也來了幾句，彼此哈哈地笑了。雖然是在深秋天氣，可是他們的額上，此時還流著汗，他們的努力和辛苦，我感到一種莫名的興奮。爲了他們還得指揮隊伍回去，我不敢以無謂的閒談來打擾他們的工作，跟他們稍爲應酬了幾句，便出來了。

外面還有許多隊伍，此時正一隊隊的奏著軍樂回去。步伐聲，口令聲，軍樂聲，混成了一種交響。許多雀兒在天上飛，陽光一樣的燦爛。青天白日的旗幟，隨飆招展，彷彿歡送這些英勇的戰士同去似的。

我覺得責任已完，於是也緩步的步上回家的路道。

廣州中央公園巡禮

（中華社廣州通訊）廣州市中央公園，已於九日正式開放，記者以該園爲市民之唯一遊樂地，封閉至今，已有兩年餘，特驅車前往遊覽，當記者到達大門，左右兩石獅，屹然存在，正中之童子拜觀音像，亦依然無恙，唯水池則成涸轍矣，羣童爭嬉於水池之涸圍，似與觀音大士久別之後，而特依戀者，園中之大榕樹，比前更加婆娑茂密，雖在秋盡冬初，亦毫無凋殘之景象，地上綠茵，雖乏剪齊，亦頗可愛者，年前新闢之兒童遊樂場，擠滿小學生，騎木馬，上滑梯，坐搖搖，打鞦韆，各適其適，而士女雙雙共坐石櫈之下，尤有衣香鬢影之概，雖在北風骨中，市民之遊興仍不爲之稍殺也。

日本觀光記
（一）太平洋之航

（中華社特稿）中華民國參加日本紀元二千六百年慶典代表團，於十一月二日清晨七時，乘「大洋丸」離開了上海，浩浩蕩蕩向著太平洋前進。

日本之行，蓄志已久，人事卒卒，迄未如願，記者有感於學識與體魄的不足，最近正伏居首都，潛心修煉，忽然一個消息，這次東渡，當局已議定了我隨行，事出意外，匆匆間整裝出發了，個人的心境非常興奮的，因爲此行更可以「周咨博訪，而不囿於固陋」，尤其是隨著代表國萬里星的出國旅行。

二日清晨，大上海籠罩在迷霧中曉睡未醒，大洋丸長鳴一聲，從匯山碼頭開始啓碇了，岸上船上，青天白日旗迎風飄揚，幾千個人發出一片歡呼聲，我愛我的祖國，這番小別，猶不免依依不捨，在黃浦江上，龐大的船身冉冉行進，站在甲板之上，回首遙望，岸上歡送的人羣，飛揚的手巾，漸漸消失在烟霧中。

船出吳淞口，天氣十分晴朗，青空無際，碧海一色，胸襟爲之一爽，這幾年來，幾度在吳淞口出入，在中日事變的漩渦中，萍蹤萬里，從南國歸來，在國府還都以後，奉派華北之行，由北方轉道而返，現在又往海外去了，海上白鷗，似曾相識，翩翩然飛在桅桿上，也飛向記者身上。

船慢慢地前進，離祖國也漸漸遠了，全團代表，負担有光榮神聖的使命，從此遠渡重洋，到友邦日本去，互相觀摩，作一個歷史的携手禮，這次參加日本紀元二千六百年慶典，代表諸君都各有專員，在百忙中抽暇出國，負著實地考察的任務，有考察工商實業的，有考察新聞事業的，有考察湖海水利工程的，有考察社會事業的，有作經濟懇談的，……此行於我國復興建設工作上，不是沒有貢獻的，在首都臨行時，林宣傳部長給記者在手冊題辭：「取人之長，補己之短」八個字，意義深長，因爲，對國內各地的現狀，已認識一個梗概，再向日本去觀光，可資借鏡之處必多。

一路航綫，是在太平洋上横渡，從上海出發，海水是綠色的，不一會，海水已變成深藍色了，這由於海水的深度，正在逐漸的增加，一眼望去，所看見的，只是一條弧形的地平綫，地平綫以內，是一片空闊的整齊的藍色波紋，挾着鹽水的泡沫的海風，拂在身上，給你一種爽快的感覺啊，「乘長風，破巨浪」多麼壯豪的太平洋之航。

（二）大洋丸上生活

大洋丸，是日本東亞海運株式會社唯一巨輪，本來專航亞美綫，現已改航上海神戶一綫，總噸數一萬四千四百餘噸，外貌巍然而大，雄視太平洋上，其內部結構，富麗堂皇，不啻一座海上皇宮，全輪共分六層，有電梯的升降，設備極爲週全，船票不貴，頭等百元，二等六十元，三等廿六元，并供膳八次，最下層三等輪，每艙可乘客十四人，二層至三層，爲二等艙，四層至五層爲頭等艙，最高層爲辦事處，輪中臥室，內漆白漆，布置清潔，洗臉漱口，有自動器具，枕畔看書，可開小型電炬，鋪床也相當舒適，每天三餐一茶，西餐，東餐，隨意點食，水果尤爲爽美，路上風平浪靜，人人健飯如恆，無暈船之苦，餐罷，或赴音樂室聽歌，或赴吸烟室，或在甲板上散步，船中本有游泳池電影場，暫不開放，但娛樂器具甚多，團長趙毓松，副團長楊壽楣等，常在對奕象棋，對打乒乓，融融洩洩，全體皆流露著愉快情緒。

頭等輪餐廳，大可畝許，座位五百餘，鮮花紛拂，卓上雪白，四壁嵌著大幅油繪，一入其中，恍惚置身首都飯店中央飯店一樣，全團代表，在此舉行座談，分配各人的職務，管理行李，對外接洽，通訊發電，分工合作，歡然受命，團中不乏「日本通」其人，對赴日手續自應付裕如，舟行中途，侍者持四種表格請乘客填寫一，攜帶行李數件物品名稱　二，書籍名稱著作者姓名　三，烟草數目　四，乘客姓名，年齡，籍貫，職業，來去住址

孔聖人有句話「入國問禁」我們知道禁止入口的物品，二十歲以上者得允許携帶香烟不過五十枝，逾此即抽稅金，記者不抽烟，一煙不帶，安然渡過，其他書籍物件，略略一看，立刻貼上紙條，檢查完了，次日將臨神戶，通知檢驗體格，醫生和靄地向各人一點頭，發給各人一證，只廿分鐘，全船乘客都毫無問題的通過了，這事看來似乎疏略，其實醫生早已將各人大便化驗過，不再麻煩了，其手續之快，用心之細，實令人欽佩，而一般國人，在未出國門之前，往往懷著恐懼心，視出洋爲畏途，殊不知事實上是如此輕鬆便利的。

三日上午十時，係明治紀念節，全體在甲板上遙拜宮城，歌聲飄漾於海上，空氣至爲肅穆莊嚴，日本婦人小孩，蹦蹦跳跳，都來參加，其態度之虔誠，一望而知具有舉國一致的信仰心，能不使人動容。

夜晚，洗了一個澡，熱的海水，洗得通體暢快，洗畢，上甲板，披襟納涼，海風吹來，飄飄乎若登仙，何況一鈎明月，高懸天心，映著那銀色的海，景色奇麗極了，不覺心地澄澈，悟到海行生活比之我國隱士式的山居生活，實在有詩意，四日上午，船漸漸駛近神戶了，寒外時有模糊的山影出現，船上揭示板上，已寫明了「準正午十二時卅分抵神戶」，汽笛一聲，神戶的層層樓台，以蓬萊仙境的風姿，在眼前歡迎著吾們了。

（三）團長登陸談話

趙團長抵達神戶，發表談話如次：「此次貴國舉行紀元二千六百年慶典，敝國國民政府特派鄙人等爲慶賀代表，參加此曠代盛典，敬致敝國朝野的慶祝之忱。」日本與中國爲東亞兩大文明古國，日本自神武天皇開國以來，萬世一系之皇統，至今二千六百年連綿不絕，實爲世界所創見，過去二千六百年中，日本與中國有極悠久時期之親摯友誼，兩大民族文化之交流，有極深長之歷史，經濟上互相倚存之關係，尤爲密切，似此世罕其儔的兄弟之邦，原具互相合作的必然性，這次雖因種種誤解，發生不幸事變，但兩國朝野因此次事變所受犧牲之鉅大，已有深切之警覺，深之再戰則兩敗俱傷，和平則可以共存共榮，相與奮起，共同努力，以謀事變結束與和平之實現，此舉不獨爲日本與中國今後千百年國運之所繫，并且關係東亞大局前途之安危，就日本與中國而言，必須協力合作，然後始能謀兩國之福利，樹立永久之和平，就東亞大局而言，必須日本與中國協力合作，然後始能保障東亞之安定，共同担負建設新東亞之重大使命，最近歐戰擴大，舉世騷然，日本與德意兩友邦締結同盟，毅然以重建世界新秩序之歷史的使命自任，在東亞方面，日本以先進之國家，居指導地位，並期望中國分担建設東亞之大任，中國亦屬義不容辭，惟有先結束事變，實現和平，更進而完成獨立國家之建設，然後始有餘力分肩此建設東亞之共同使命，日本欲致力東亞新秩序之建設，固不能缺少中國之合作，中國欲完成獨立國家之建設，所賴於日本之協助者亦多，中國朝野對於日本國運之隆盛，皇室之光榮，衷心不勝欽慕之至，同時，對於本身和平建國之工作，亦具最大之決心，正作最大之努力，甚盼日本以先進國之地位，予以友誼的協助，兩國從此一本互尊互助之精神，期達共存共榮之目的，以奠定兩國間永久之和平，共同担負建設東亞之重責，此不獨日本與中國之利益，抑亦東亞大局之福也。」

欽縣日軍撤退經過
日華南軍事當局發表談話

（中華社十九日廣州電）日華南軍高級當局發表談話謂，日軍撤退南寧及欽縣，渝軍不能截擊，完全表示渝方中央軍與粵桂地方軍內訌，日軍撤退南寧三日後，粵軍始行開入，即在欽公路一帶築成陣地，以防日軍反攻，又據日陸軍省情報部秋山邦雄少佐對記者發表談話，謂由欽縣撤退之殿後部隊，於十七夜在欽州灣全部登船，南寧附近雖有渝方中央軍及粵桂軍二十餘師，但追隨日軍之後者，只爲雜牌軍隊，遭日機轟炸後遂不敢窮追，且相隔一日以上之路程，故日軍得以安然撤退，并未遭遇流血之追擊，渝軍之抗戰力量，於此可見一斑。

褚副院長返抵首都

（中華社南京通訊）行政院副院長外交部長褚民誼氏，偕同張蹊於上月杪由京赴粵，於本月五日公畢飛滬，在滬勾留數日，九日上午由滬乘機飛京，九時廿五號銀灰色之中航機在晨光熹微中抵達明故宮機場，到場歡迎者，計有外交部長次長周隆庠，徐良，總務司長湯佽，交際科長王鑽組，參軍處李參軍，中央黨部秘書廳秘書主任戴策等六十餘人，褚氏精神奕奕，下機後，與歡迎者一一握手，旋即乘車赴官邸休息云。

各方賀電
雪片飛來

陳耀祖眞除粵省主席

（中華社廣州通訊）自國府明令特任陳公博爲上海特別市市長，陳耀祖爲廣東省政府主席，各方賀電，雪片飛來，茲分別彙錄於后。

溫宗堯院長電　廣州廣東省政府陳主席德昭兄勛鑒，特命榮膺，嘉惠民生，福利桑梓，特電馳賀，溫宗堯徵印。

湯良禮局長電　廣州廣東省政府陳主席耀祖勛鑒，榮膺廣東省政府主席，特電馳賀，湯良禮叩。

周化人次長電　廣東省政府陳主席勛鑒，榮命眞除，雲霓慰望，南天一柱，桑梓蒙庥，肅電馳賀，諸祈鑒照，周化人叩，陽。

傅式說部長電　廣東省政府陳主席勛鑒，榮命眞除，榮才長粵，嶺表宣猷，海隅歡騰，謹電馳賀，祗頌任禧，傅式說，陽。

浙江省主席電　廣東省政府陳主席勛鑒，新命榮膺，眞除主席，中樞之和運，樹粵海之鴻模，引企德輝，肅電致賀，浙江省政府主席汪瑞闓，庚叩。

粵留日官費生電　廣東省政府主席陳耀祖，謹祝榮遷，廣東留日官費生，叩。

惠潮嘉三屬和平會電　廣東省政府主席陳鈞鑒，頃悉鈞座榮拜眞除，下風遊聽，雀躍莫名，我公德重望隆，深慶得人，坐鎮南羅，和平之功著，行見庶政日新，甘棠遍沛，本會謹代表三屬民衆，特電馳賀，敬祈鑒察，廣東惠潮嘉三屬和平會主席鄒寧，副主席鍾漢良暨全體會員同叩，文印。

中華日報叢書

林柏生先生論文集　每册二角
褚民誼先生論文集
周佛海先生論文集

中華日報社評集　第一集　第二集　每册二角

回憶與前瞻
關於組織中央政府　每册五分
中國國民黨過去的功罪和今後的地位
中華日報小冊子

地址北河南路五十九號

美泰電版公司

製電版　有美泰　價錢平　起貨快　銅鋅版　樣樣齊　或繪圖　代設計
干諾道中六十三號
電話五六一二二

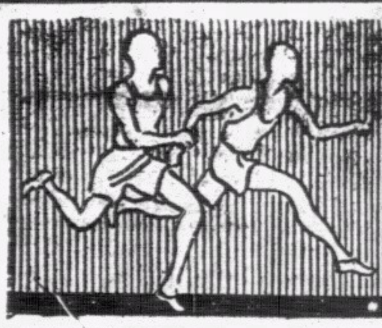

南華體育

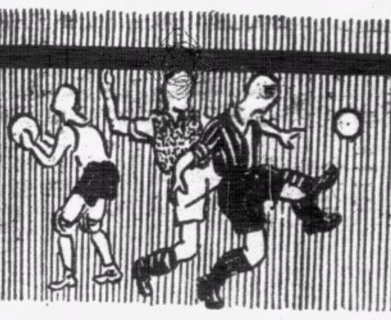

今日潮汐
漲 下午十一時五五分 下午一時五十五分
退 下午五時十一分 上午七時零一分

明日潮汐
漲 下午二時五十五分
退 下午五時五十五分 上午七時五十五分

督憲盃初賽 華聯陣容已選出

李惠堂足傷未愈故捨而未選 正選南華獨一東方三星島七

球場舊侶

定於本星期日初賽之督憲盃華聯隊代表人物・昨由中華體育協進會行信各委員及各足球會・請於下午五時半・到寰翠閣開會遴選，到者有施普惠・林中灝・莫慶・盧國棉・黃維他・宋子賢・周潤年・陳福愉・及協會書記易化石・由施普惠以協會當年足球部主任資格任主席・開會時・先由書記易化石宣讀召開會議原函・即開始遴選・正在開會時・有南華會遞到一函・略謂該會因非協會會員・故不派員列席・但表示如有球員被選・當出場幫忙・於是開始選舉・此次主席另翻花樣・云經濟時間計・請先舉出以爲有被選資格各員・而後擇尤選用・於是在席者各提人名・除守門員只有黃維他提出一張榮才・并無提議別員・作爲即時通過得當正選外・後衛則各有李天生・侯榕生・曾仲雲・吳祺祥被提出・中衛則共提出梁榮照・宋靈聖・許竟成・謝錦洪・劉慶才・郭英祺六員・前鋒提出李惠堂・陳德輝・侯澄滔・鍾勇森・馮景祥・黎兆榮・卓石金・鄧廣森・許文奎・黃景聰・李碩友共十一員・

至是即開始選舉・李天生選當然左衛・衆無異議・關於右衛・陳福愉以爲吳祺祥身材高大・以戰西員・吳應入選・但無和議者・黃維他主用侯榕生・意謂其素與天生合作・當有默契・林中灝和議・宋子賢主用曾仲雲・莫慶和議・付表決時・贊成用侯者四・用曾者三・侯遂當選・關於中衛・衆以爲應並選三員・林中灝以爲由右至左應爲宋靈聖・梁榮照・許竟成・但周潤年謂宋右足有微傷・似宜偏左・亦有主用劉慶才謝錦洪者・宋子賢則介紹郭英祺・但結果衆以爲賽九十分鐘之事・應以梁許宋爲較穩・遂卒定三人當選・

選及前鋒線時・有謂如李惠堂能出・則李爲當然中鋒者・但席間有謂查得李惠堂足傷未大愈・恐縱中選・星期日亦未必能出場効力者・遂決議不選・但請報界聲明不選李・非謂其藝不堪入選・實恐其到時不能出場効力故然・因由衆同意・選定陳德輝爲正前鋒・雖有宋子賢提議用許文奎・許亦以二對四落選・次選內鋒・黃維他舉馮與黎・陳福愉則謂左輔應用卓石金・但無和議者・馮黎遂當選・次選翼鋒・則鍾侯當選・於是再選後備員九名・并定施普惠爲管理人・遂有陣如下・

張榮才（星島）
李天生（星島） 侯榕生（星島）
宋靈聖（星島） 許竟成（東方） 梁榮照（星島）
侯澄滔（東方） 黎兆榮（星島） 陳德輝（南華） 馮景祥（星島）「隊長」 鍾勇森（東方）

「後備員」劉顯漢（東方）・曾仲雲（南華）・吳祺祥（東方）・郭英祺（星島）・黃景聰（光華）・許文奎（東方）・鄧廣森（星島）・劉松生（南華）・卓石金（光華）・

督憲杯賽 協會華聯人選談

附帶向黃家駿貢獻意見

麥甘泉投

球迷矚目之督憲杯賽將于星期日揭幕矣・萃全港中西足球界之精英・分庭抗禮・爭爲長雄・宜其有精彩緊張之表演・以飫人眼福也・

猶憶數年前・我國出席遠運足球選手雲集香江・適逢督憲杯第二戰・遂全隊代表協會出戰總會西聯隊・在驚濤駭浪中・僅以四比三獲勝・迨至第三戰時・卒以四比三負于西聯隊・當時西聯隊方在全盛時代・大小告山奴・巴度・羅渣・侯活・列厘等・皆參預戎行・而各人球藝又適當其黃金時期・故協會隊・雖有李球王四騎士在營・亦遭其毒手・眼看大好錦標・接二連三落於西聯手上而已・則始終無緣問鼎也・比年來・華隊方面・人才輩出・協會隊實力增强・同時總會隊方面・人才稍遜・一漲一縮・於是此光榮燦爛之錦標・始轉投入協會之懷抱・撫今追昔・則前人苦鬥未竟之功・既完成於今日・今日球國之健兒其亦應思永保光榮于弗替矣・適者・督憲杯首戰之期在邇・總會隊陣容・昨已選出・冶全港西人球傑於一爐・爲力之雄・自不待言・至於協會隊陣容・尚未見露布（某向來關心球事・爰不揣越俎代庖之譏・代擬陣勢・貢獻於協會諸公・雖自問如豆目光・言多必失・但骨在喉・終以一吐爲快・大雅君子・就而正之・幸甚・

張榮才
李天生 曾仲雲
宋靈勝 許竟成 劉慶才
李碩友 李惠堂 陳德輝 馮景祥 鍾勇森

・自無疑問・曾仲雲爲目下全港最佳四後衛中之最佳一員・以之與李天生合拍・彌覺天衣無縫・許竟成宋靈聖爲理想之正左中衛・右中衛一職・吾以爲選穩重之劉慶才爲宜・前線鍾馮陳李入選・當無問題・獨李碩友之入選・必有人曰・侯澄滔爲目下全港以至全國之最佳左翼・捨之而不選・何子狂妄一至於斯耶・曰・侯君是誠最佳之左翼矣・抑知李君之技・以與侯君較・誠如先哲所謂「魯衛之政」・不相上下者耳・李君天才橫溢・技術純任自然・其作風別出一格・固非等閒者比・徒以其往日賽球時輙盤弄過多・不爲欣賞眞正藝術者喜用是不見知于人・遂沒其才殊爲惋惜・本屆南華舊人星散・李君矢志不渝擁護母會・作中流之砥柱・其不爲外物所誘・諸者多之・而且近來更力改往時盤弄之積習・爲藝益進・實一員可以大用之眞才・侯君於日前戰光華時勇戰負傷・本星期日正宜起用李君・使侯君有休養之機會・準備來月八日赤壁大鏖兵也・協會諸公其亦以吾言爲當否乎・

自南華星島二會退出協會後・有人以將來協會選南星中人・發生問題爲慮者・吾意以爲未盡然也・方今國家多難之秋・當國諸公猶且捐棄前嫌・團結對外・蓋「兄弟鬩于牆・外禦其侮」・凡事當先公而後私故耳・南星當事中人・率皆深明大義之士・定必明了此旨而予協會助力不至貽笑外人也・況球國衆生皆切望各華會羣策羣力以擊破西聯・而謂南星二會・肯獨逆羣情以失人望耶・雖知得人心者昌・失人心者亡・此千古不移之理・不覩乎某會・衆怨所歸・出師以來・人皆企其一負以爲快・以華對華・固無論矣・即與洋隊週旋時・人亦以爲洋隊助威・可知不得人心者・徒恃財雄勢大・亦終落敗也・如此・則又何慮南星之不協助協會乎・

最後・吾於此附帶貢獻一意見於總會主席黃家駿君者・總會非定於來月廿二日義賽時・加插一中西聯隊對抗・增加觀衆興趣俾裕善欵收入乎・吾以爲此猶未盡善也・最妙莫如是日首由東方會對抗全港軍聯・末由南華迎戰星島・南星之戰・并另奬給一種奬品與勝利者・苟如此辦法・則屆時善欵之收入・必破歷年紀錄無疑也・未審黃君以吾言爲狂否耳・然吾始終希望其有實現之一日也・

「按」此稿之來・情在協會選員之後・否則協會諸公・或於選員時・可多一張本也・鬩於下月廿二日慈善賽之一番議論・不無另有見地・果能如是・則必有場滿之盛・不過總會作事・必以普遍公益爲前提・如使星南對賽・則其日之勝負・必影響及兩會第二週聯賽之勝負問題甚大・非獨足球總會必不欲能强人所難・想兩會亦必不贊成其事者也・倘三方允願如此・我輩必舉手贊成・一編者識一

督憲盃初賽人選談

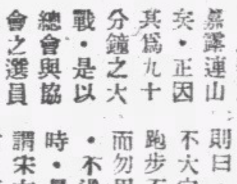

督憲盃以賽足九十分鐘之時間・作單循環賽法・已定於本星期日作初度比賽於嘉露連山・正因其爲九十分鐘之大戰・是以總會與協會之選員・俱從各員之耐力上着想・是以總會方面・幾於盡選「癲馬」式人物以爲用・若曰・（華聯隊藝高不可及・今而欲制勝・其由疾捷中取巧矣乎）・是以昨日協會諸公選人之時・亦有以針鋒相對爲言者・衆初似甚韙此言・是故推選中衛時・亦斷斷以大無畏之中堅以針對「癲馬」阜拉爲事・是以有以爲劉慶才藝術老到・特提用劉充右中衛者・衆則曰・觀劉平時之耐力・似不大宜於九十分鐘賽事・且跑步不甚迅捷・是以終捨劉而勿用・吾於此亦表同情也・不過在選宋靈聖當右中衛時・星島代表周潤年既明明謂宋右足有微傷・似不宜於右・應移於左・衆亦表同情・此記者所引爲大惑不解者也・

及至選前鋒，因有證明李惠堂現足傷尚須敷藥・即本星期六日亦未能自定果能否出助南華・則又曷能保其星期日之必能出爲協會効力・故決不選李・而卒選鍾馮陳黎侯・至是・吾遂認定協會諸公之在當時・蓋又已轉以藝術選人爲依皈・而忘其針鋒「癲馬」式之西隊陣容之原有意義矣・尚憶當時・在座委員盧國棉君另欲有言之頃・曾特語記者曰・對今日人選之事・「老前輩」意以爲如何・記者爲有急應曰・豈敢豈敢・今日之事・我惟列席傍聽・無發言權也・其後盧君於議案已終・茶會之頃・則又語記者曰・「余以爲右中衛應選郭英祺爲宜」・吾亦曰・我意亦同・惜無發言權耳・

今者事過情遷・入選既定・不可以復易，吾固知以此人才・若言技術・則必破西聯無疑・吾唯望到時斯衆乃能無損無傷・復能各自奮發有爲・卒有以慰吾人之望・若然對「癲馬」式之西聯・而予以針鋒相對之法・則選人者必宜考求衆球員最近之健康與積出・而後選用・亦因其平時藝術高超・不問情形而驅使於本星期六聯賽之翌日・又出而予於彼九十分鐘之大戰・是爲不智・倘我當時而果有發言權者・則必有陣容如下矣・

張榮才
李天生 侯榕生
許竟成 梁榮照 郭英祺
李碩友 黎兆榮 陳德輝 張金海 鄧廣森

夫對待「癲馬」式之前鋒・則必能有大無畏精神之張榮才以爲之針對・自思諸國門・亦不可以易者・李天生性剛而藝純・沉默善戰・自爲當然入選人物・右衛之所以亦主用侯榕生・蓋愛其胆勇・其衝撞之威・雖强如阜拉侯律等・亦畏憚幾分・不獨因其素與天生合作而演出必更形默契已也・至於中衛之主以郭易宋・蓋因於周潤年會證實宋右足有創傷・有足創傷・則劇戰復傷在在堪虞與其因恐其任右中衛恐有未勝・而調任於左・則曷如勿用而另用必有可爲之辣椒仔之爲愈・

考郭英祺之能以小衆大均佳・跑步疾捷而又善位置戰法故然・猶如巨無霸之海軍隊拖殺・且曾被譽至全場無法施展・惟頻搖首示配服・實彰彰在人耳目・況侯律與碧福之輩耶・同是星島球員也・乃周潤年必提用右足受傷之宋靈聖而主移彼於左・亦不及人細技高不畏强梁之郭英祺・是眞吾所認爲大惑不解者・

至於正中衛之主用梁榮照・而移許竟成於左・蓋歷觀兩人過程・則梁近爲在中央而後有水準上之演出・許則必偏左而後更形佳妙・所以如是・蓋梁之長處在氣力充裕・因其賽法善於左右縱橫亂撞・及善頭球・而許則威在左足・右足縱得球・亦必擸回左足而後能作有準繩之傳遞或遠射故然也・若梁右許中而宋左・則三者俱失其盡量發展之重心・與削足就履者無異・是不啻自削其中衛力也・

若前鋒之主用鄧張陳黎李而不及鍾馮侯・非謂三者爲不可用・特因三者於上週末俱曾受傷・鍾則胸部曾因金家標之急激掩救而受猛撞・馮景祥曾於賽米杜息時被撞脫一齒・侯澄滔則星期日在舊創初愈・勉强登場間・膝部與腿跖曾因與張樹輝相撞而復傷故然也・至若張金海・前星期四日擬彼親諧記者・則云足傷實已愈・星期日之所以不出・實主任惜將意・以爲戰光華・則無張亦無大碍・是以勸彼休養即昨日之云張暫不可用・仍是惜力意耳・實則其人今已十足全愈也・鄧廣森跑步捷疾・張金海衝刺犀利・李碩友善傳善射・吾細觀羅富利・固威足以阻只能相撲而不能力敵之侯・而反忘李碩友者也・有此三人・再加以陳德輝黎兆榮之輩・則羅富利與李安納之防線必無多幸・所負必多・若今所選定之前鋒・亦必能制勝・然勝來必吃力・而或未能作閃電式之先得大利・以過「癲馬」式隊伍對我之威也・質諸高明以爲如何・

觀於本次之西聯隊・除碧福而外・盡皆高長大漢・且多屬「癲馬」之流・後衛之選用李安納・其用意更顯・吾甚願見到時金馬軒地碧福三人不能出・迫使前鋒線改用布力・荷息・奧力根三員加入・而成五匹標準「癲馬」之前鋒線・看五人一齊發作之情形爲何若・倘果如是・則未免苦了亦有「癲馬」式撲救法之張榮才耳・（球場舊侶）

本週足球比賽秩序

十一月二十日（星期三） 下午四時
軍聯試賽……掃桿埔場

十一月廿三日（星期六） 下午四時一刻
甲聯賽
星島會對警察會……香港會場
士葛隊對米杜息……掃桿埔場
南華會對海軍隊……加路連山
九龍會對香港會……九龍會場
光華會對聖若瑟……界限街場

下午二時三刻
乙聯賽
星島會對軍糧隊……香港會場
士葛隊對米杜息……掃桿埔場
南華會對工程隊……加路連山
九龍會對香港會……九龍會場
卅營炮兵對警察會……聖若瑟場
光華會對軍需隊……界限街場

下午四時一刻
傑志會對海軍隊……聖若瑟場

下午二時三刻
丙聯賽
廿營炮兵對飛機隊……泰咸道場
工程隊對七營砲兵……陸軍球場

下午四時一刻
廿四營砲兵對卅五營炮兵……泰咸道場

十一月廿四日（星期日） 下午三時三刻
督憲盃
協會華聯對總會西聯……加路連山

下午二時三刻
丙聯賽
十二營炮兵對國際隊……掃桿埔場

下午四時一刻
蜆殼隊對俄僑會……泰咸道場
卅六營砲兵對軍醫隊……掃桿埔場
軍糧隊對打旗隊……陸軍球場

下週足球比賽秩序

十一月三十日（星期六） 下午四時一刻
甲聯賽
警察會對米杜息……界限街場
九龍會對士葛隊……九龍會場
香港會對星島會……香港會場

下午二時三刻
乙聯賽
米杜息對工程隊……界限街場
九龍會對軍需隊……九龍會場
香港會對南華會……香港會場
士葛隊對軍糧隊……陸軍球場

下午四時一刻
卅營炮兵對光華會……陸軍球場

下午二時三刻
丙聯賽
國際隊對卅六營炮兵……聖若瑟場
廿營砲兵對軍糧隊……泰咸道場

下午四時一刻
廿四營砲兵對工程隊……聖若瑟場

十二月一日（星期日） 下午四時
甲聯賽
光華會對南華會……界限街場
聖若瑟對東方會……加路連山

下午二時半
乙聯賽
警察會對海軍隊……界限街場
星島會對傑志會……加路連山

下午二時半
丙聯賽
俄僑會對打旗隊……泰咸道場
七營砲兵對卅五營砲兵……掃桿埔場

下午四時
飛機隊對十二營炮兵……泰咸道場
軍醫隊對蜆殼隊……掃桿埔場

星島足球隊 今日友戰海軍隊

下午四時半在海軍球場舉行

星島足球隊・定今日下午四時半・與海軍隊作友誼賽於銅鑼灣海軍球場・楊水益持痛已癒・今日決出當左翼・稍試脚頭・查星島當局今日將以甲乙混成組出戰・海軍方面・想亦以甲乙混合組出迎・屆時勢均力敵・必有一番惡戰・欲知楊水益復出之藝術如何之人士・則莫忘記今日往海軍球場一行也・茲將星島陣容列下・

余耀德
麥紹漢 侯榕生
譚振輝 黎國釗 梁彥贊
楊水益 葉北華 郭英祺 羅斗文 鄧廣森

漢英體育會主辦之 會友乒乓單人賽

今晚七時在該會作處女賽

飛而生

漢英體育會・自得廖貴練乒乓部主任後・積極訓練乒乓人材・特舉辦會友單人乒乓賽・并得莫金氏報効銀盃乙座・作冠軍奬品・各會員報名參加甚爲踴躍・查實力最强者當推譚煥章・朱永强・歐慶全・關文興・及張華倫等・屆時定有良好表演・尚有該會老將辛俊英及梁仲偉等・亦報名參加・今晚爲該會會友乒乓單人賽之處女賽・由下午七時開始・先後共有三場在該會舉行・第一戰由辛俊英與羅德福對抗・一爲富有經驗之士・一爲初生之犢不畏虎・屆時定有佳妙表演・次場由盧金城對梁錦華・末戰由譚煥章與張華倫會師・三戰中・以末戰爲最緊張云・茲將今晚秩序及球證錄下・

對賽者	球證
辛俊英對羅德福	梁錦華
盧金成對梁錦華	梁志文
譚煥章對張華倫	歐慶全

初級乒乓 今有四戰

球探

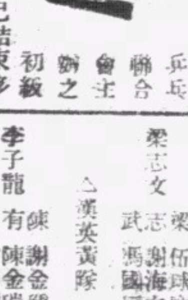

乒乓聯合會主辦之初級乒乓賽・港區賽會已結束多時・奪得決賽權爲馬祿臣及南華・九龍區則因有數戰改期・延至今仍未告竣・今夕共有賽事四場在聖安球室舉行・茲將秩序及比賽時間列下・

合羣紅對美星	七時一刻
聖安對佳聯	八時
聖安對志仁	八時
合羣黃對聖安	九時半

學界籃球 明日開始比賽

香港學界籃球聯會舉辦之學界籃球賽・已定於明日開始接觸・地點在卜公場・時間爲四時十五分・中級組華大對嶺東・初級英皇對華仁・

陸軍今日一次遴員試賽

草上飛

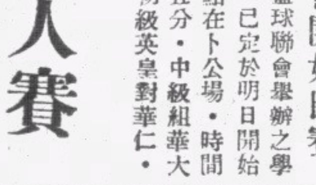

陸軍體育管理處・爲對罷華與旭龢兩盃愼選人員應戰起見・決作數度分隊試賽・藉檢閱各理想人員實力・前此雖曾一度試賽・適因賽前一日・爲燈火管制期・陸軍中人多於先一夜通宵當值・正選員多未蒞會・只馬虎了事・故今日之試賽・雖已屬第二次・其實不啻爲第一次之正式檢閱・到時正選人物到齊・當有可觀之賽事・查到時決分紅白兩隊・於下午四時在掃桿埔球場舉行云・陣容如下・

△紅隊
莫士咸（工程）
咸倫（軍糧） 菲殊窩打（米軍）
威健臣（米軍） 畢禮地（米軍） 波利路（工程）
馬田（軍糧） 奇勒（軍糧） 霍士（工程） 摩護（軍糧） 金馬（米軍）

△白隊
鄧勳（士葛）
尼士蔑（士葛） 羅頓（炮兵）
霍近拿（士葛） 班拿備（士葛） 桃氏（工程）
德菲路（軍需） 楊氏（軍糧） 荷息（士葛） 皮亞臣（米軍） 李惠霖（工程）

「生力軍」晏臣（米軍）・連奴氏（軍需）・歸蘇（炮兵）・符利沙（士葛）・鄧松柏（工程）・奧雲士（炮兵）・付蘭打士（炮兵）・基路萊（士葛）・柏林（工程）・浩勞（士葛）・文路（士葛）・

小型球友賽

香港區

△漢英體育會・本屆得郭英祺主持該會足球主任後・悉心訓練・足球人材・該會如檢閱全體足球員實力起見・定今日下午四時・在修頓園球場分黃白兩隊比賽・兩隊實力不分伯仲・屆時定有精彩表演・郭英祺決親臨指導・矯正各小童之錯誤・陣容列下・

△漢英白隊
梁志文
梁志武
伍球演 謝海文 馮國垣
黃苗棠 伍振興 羅德福

△漢英黃隊
李子龍
陳有文
謝金穗 陳金瑞 尹同顯
鄭僑明 李育德 梁光柔 羅國柱

九龍區

△華僑小童小型球隊・定今日下午二時半・與葉棠小型球隊作友誼賽於何文田麥花臣球場・屆時必有精彩表演・陣容列下・

△華僑隊
邵錦永
冼光耀 梁榮光
陳錦瑞
郭仁發 梁子平 鄭木勝

代郵

大中華中童足球隊隊長鑒・敝隊爲練習起見・特約貴隊于本星期五日下午四時三刻・在修頓球場作友誼賽・答允與否・請早登南華日報示覆爲要・樂華中童隊隊長敬上

紹余先生鑒・承蒙過奬・愧不克當・所言事該會實有權爲之・總會亦必不于預者・報界只向公德上立言・攻訐私德・不獨爲港律所不許・亦忠厚者所不屑爲・幸恕未能仰副讜言而有所發表也・弟顯端甫敬復・

岷甸奴今晚鬥華雄會

美艦隊臨去秋波

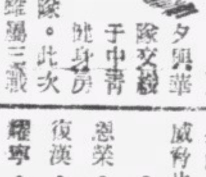

連夕與華隊交綏于中青健身房之美艦岷甸奴籃球隊・此次向港中勁旅挑戰・雖屬三戰三北・惟其作戰之英勇・精神之良好・實有足多者・聞今晚七時・爲該隊在港之最後一戰・對壘者爲華雄體育會隊・華雄會擁有後起能手多員・當能與客軍以嚴重之威脅也・雙方名單如下・

（華雄會）鄭煜堂・成恩榮・馮植鴻・吳宣昭・鄧復漢・方志雄・張耀森・陳耀寧・得隆・陳光炳・陳裕庭・司徒英・

（岷甸奴）夏士北・泰羅・施漢・Ey威路臣・R W威路臣・

尚有體育新聞轉入第六版

今日消息太多「足球疑難問答」暫停

經濟版

銀行牌價一式 外匯市況穩靜
英美匯市趨淡銀行略有成交
申電價無起伏華商少量吸進

市況 昨日本港銀行外匯市開會·掛牌各匯價均無變更·會後市況·過程十分穩靜·英匯市價一式·銀行則略有成交·美匯市則仍趨淡·十二月期貨更爲鬆動·銀行買賣頗多·申電市價甚平定·華商吸進胃口仍滯·故銀行成交不多·竟日統計·華商祇買入一十五萬元·渣打銀行買入叻紙三千元（價五四·八七五）·匯豐銀行買入英電二萬五千鎊·（價一〇三·〇〇）·荷蘭銀行沽出美電十二月期貨一萬元（價二三·五六二五）·運通銀行買入美紙二千元（價二四·二五）·

告羅士市·英對美·價爲四〇二五·美對英·價爲四〇三七五·又據倫敦生銀市報告·近期價縮半個咽·即二三一八七五·遠期價一式·即二三一二五·

茲將昨各匯牌價分列於左

國別	昨日市	較前市
英匯	一〇二·八七五〇〇	無變更
美匯	二三·一二五〇〇	仝上
澳匯	一〇六·五〇〇〇〇	仝上
買匯	一〇〇·五〇〇〇〇	仝上
暹匯	一四九·五〇〇〇〇	仝上
叻匯	五二·七五〇〇〇	仝上
呷匯	八二·五〇〇〇〇	仝上
荷匯	四三·二五〇〇〇	仝上
宋匯	四六·二五〇〇〇	仝上
瑞匯	九八·五〇〇〇〇	仝上
申匯	三九·〇〇〇〇〇	仝上

英匯 開倉後·市況過程仍穩靜·惟銀行則略有成交·市價價則無變·近期售價爲一〇二·九六八七五·現貨入價爲一〇三·〇〇·收市一式·銀行買入通天司令單價爲一〇三·五六二五·匯豐銀行票價爲一〇三·五六二五·渣打銀行票價則爲一〇三·三七五·

美匯 開倉後·市道過程仍淡·銀行買賣略多·查現貨售價爲二三·五六二五·入價爲二三·六二五·十二月份期貨售價爲二三·六二五·入價爲二三·六八七五·收市時無變·銀行買入通天大金單爲二三·八七五·

申電 開倉後·市情甚平定·而華商因其價無起伏·無利可獲·買賣乃疏·故市況因是呆滯·查是日銀行初售價爲三九五·略鬆爲三九七·回緊三九六·收市價爲三九七·下午無更動·交易所成什電七萬元·三九八五·又成五萬元·三九七五·又成十萬元·三九八·華僑銀行沽出十五萬元三九七·

昨股票市情呆滯
成盤寥落祗有四家

（本報專訪）昨日本港各股票市況呆滯·成盆寥落·祗有電車公司·香港電燈（舊）·黃埔船澳（舊）·信託公司等四家而已·茲將昨日各股盆價目·分列於左·

票名	每股價目
成盆	
電車公司	一六·五〇
香港電燈（舊）	三八·〇〇
黃埔船澳（舊）	一六·四〇
信託公司	三四·五〇
賣盆	
政府債券	九八·〇〇
	九五·〇〇
買盆	
東亞銀行	三七·〇〇
省港澳輪	八·〇〇
廣州冰廠	·五〇
天星小輪	五七·五〇
油蔴地輪	二二·七五
香港電燈（舊）	三七·七五
（新）	三七·五〇
均益貨倉	四·六〇
置地公司	三一·〇〇
牛奶公司	一七·六〇
中華娛樂	六·六五
南洋煙草	三·二〇

新坊子生油繼續上市
昨市場仍暢價格再昇

（本報專訪）本港生油市情，昨據市場報告，新坊子油繼續有上市，所成價格，因油市之步步趨昇，較之第一幫所到者，飛昇二元五角之多，至於泗水生油，昨成交仍暢，價格亦較前爲增，龍口生油新貨，本可上市，祗以輪運上受交通之影響，至姍姍其來遲耳，查昨日德豐行所到之七百罐，是有舊油攙於其間，故成價不高，據觀察家稱，如新龍口生油在現時抵港，其價可攀至卅九元云，茲將昨開出花式分列於左·

華安行 沽出
烟台生油二〇〇罐　三〇·〇〇

聚德隆 沽出
OTP嘜泗水油二〇〇罐　三二·〇〇

德有隆 沽出
THB嘜泗水油九〇罐　三二·五〇
嘜泗水生油三〇罐　三三·〇〇
虎嘜泗水生油四五〇罐　三二·六〇

廣昌盛 沽出（每担成價）
新坊子生油一〇〇擔　三六·〇〇

德豐行
龍口生油七〇〇罐　三〇·五〇

山打根電力公司 舉行股東週年會
報告每股獲息一元

山打根電力公司前日在本港舉行第十八屆股東週年大會，由施勞士主席，據其宣稱，本屆淨得純利七萬七千八百二十一元一毫八仙，連上撥有二萬二千七百元九毫七仙，共存十萬零五百二十二元一毫五仙，茲議撥存贍養金五千元，公積金一萬元，股息每股一元，共支五萬元，尚餘二萬五千五百二十二元一毫五仙，撥入下屆計算云，全體贊成通過。

國幣市情 過程膠着
市道牛皮 買賣轉弱

△國幣 昨早開市價爲二四一·二五·略下降爲二四一·旋以大戶頗有買進·步升爲二四一·五·市面有力者繼入·續上騰爲二四一·七五·有頃·散家數號踵後吸進·價再昂昇爲二四二·散市·午後開盆價爲二四一·五·市面買入略升爲二四一·七五·嗣因某幫大戶甚有拋出·價漸退落爲二四〇·八七五·圖利者回入·價稍回昇爲二四一·二五·後乃微降爲二四一·收市·公價二四〇·息價去七仙·

南洋統制外匯後 華匯返國銳減
華僑國內家屬生活大受影響

（廣州通訊）據本市金融界消息，我國旅外各地僑胞，爲數極衆，尤以粵屬籍人民佔多數，在過去五、六、七三個月內，祇南洋羣島一帶僑胞匯欵回國數字，總額達國幣五千餘萬元之鉅，此種匯欵，大部份經香港上海兩埠轉匯內地，其中匯回本省者，亦佔千餘萬元之多，詎自歐戰蔓延東南歐各地後，各交戰國政府均加緊統制外匯，如英屬之海峽殖民地，每人每月限匯[illegible]，[illegible]法屬之安南，及南洋羣島一帶商埠，亦均取同一步驟，對外匯嚴加限制，而僑胞向例按月所匯回國欵項，多作國內家屬贍養費之需，當此米珠薪桂之秋，區區之匯欵，數口之家，實不起維持生活，直接固影響華僑國內家屬生活問題，間接社會經濟亦略受間接影響，以是自歐洲各國實行加緊統制外匯後，近兩月來華僑匯欵回國數量，爲之銳減云·

來途仍疏市堅穩
昨到洋米萬餘包
暹白米白碎價均漲一二角
安白粘穩定花朴硬幾點

（本報專訪）昨日運到暹船「廣東一號」·「夏利士」一號兩艘·共來白米二千一百包·白碌四千包·白碎三千四百包·糯米三千四百包·糯碌千五百包·糯碎一千五百包·因各價來途還白米碌均轉稀鮮·價漲二角餘·白碌市亦好一角之譜·白碎市更好二角左右·糯米糙上海客思辦·市亦扳硬·糯碌糯碎市企穩定·至安白粘市情如昨無升降·花朴扳硬四五點·又查後還船仍有三艘·計程日間即可抵港·方在途中云·茲將昨日各行開出各米花式·分錄於左·

米別	數量	價格
隆興棧 沽「廣東」輪		
華興棧青龍米	一〇〇	一三·七九
紅龍白米	一〇〇	一二·八八
烏印雙青綫三號米	五九	一一·九七
烏印藍白綫三號米	四一	一一·三七
紅印白碌	六〇	一〇·〇七
元章盛烏印碌	二〇〇	一〇·六二
青印二號碎	一〇〇	一六·七二
潮豐棧紅印白米	一〇〇	一二·四七
青印白碌	二五〇	一〇·七二
穗豐行		
泰和興紅桃白米	一〇〇	一〇·七七
榮豐隆		
合成順藍印白碌	二四二	一〇·九一
成興利藍印糯碌	五一	一〇·四二
元裕豐青印糯碌	二六六	一一·一七
萬元發藍印一號碎	一三一	七·一〇
紅印白碌	二〇四	一〇·四七
振南行 又		
仍豐青兎糯米	六二七	一二·四七
青兎糯碌	五〇〇	一〇·四二
元發興紅孔雀糯	五〇〇	一二·六二
元裕發星桃糯	四〇〇	一二·六〇
榮豐隆 沽「夏利士」號		
增豐盛紅鶯糯	一五六	一二·五七
元興利青鷄糯	一一五	一二·四四
藍鷄糯米	一一五	一二·四七
振南行		
永德利青印碌	五〇	一〇·六二
青印糯碌	一二五	一〇·二九
乾泰隆		
元興利青鷄糯米	二〇八	一二·四四
成興利藍鷄糯米	一三六	一二·四七
仍豐藍桃糯	四〇〇	一〇·五〇
青兎糯碌	二〇〇	一〇·六二
才成利紅壽穀仔碌	二一五	一二·四〇
順泰青星桃糯	一一五	一二·五〇
鳴鳳紅印二號碎	二〇〇	一六·六二
茂泰行		
廣隆紅印花朴（舊截）	三五〇	八·一五
仁和青印花朴（棧上）	二〇〇〇	八·五五
德茂青鷄白粘	一九五	一一·二〇
紅鷄白米	一〇〇	一一·二〇
富强黃綸粘	一〇〇	一一·八七
廣隆紅印花朴（棧上）	六二八	八·二五
南和行		
三興青鶴白粘	四九七	一一·八八

芝根地輪抵港
載有「鎂鋁齊」六千餘噸
由荷屬東印度運赴日本
爲製造飛機之主要原料

「芝根地」號前日由荷屬東印度「鞭登」埠開來本港·昨即離港北航·查該輪載有該埠出產一種鎂鋁合金之鑛產·數達六千六百噸重·查該合金學名爲「鎂鋁齊」·內含鋁質極豐富·鋁礦爲輕金屬之一種·重量僅鐵三分之一重·爲製造飛機之主要原料·聞是批礦產·係載運赴日本云·

滬外匯市極靜
市況甚沉寂 銀行無成交

△滬市 昨日滬市外匯市況·甚形沉寂·銀行竟日無成交·揆其起伏之由來·實緣英美匯率告穩·士價上落甚微·故其伸縮所影響·是日收市報靜·英匯現貨初售價爲三編七五·旋一度轉鬆爲三編七六五六二五·後仍回好爲三編七五收市·美匯現貨初售價爲五元八七五·後略轉淡爲五元九〇六二五收市云·

四四金市仍穩
美匯價微淡 形成上落市

△四四金 昨晚開市價爲四十二元九毫·徽降爲四十二元八毫九仙·價即步升爲四十二元九毫二先·嗣以美匯市況趨淡·大戶大事拋出·價下落爲四十二元八毫半·某多頭踵後沽出·價續劇烈降爲四十二元七毫半·後因某大戶吸入·人心轉好·價漸步升爲四十二元八毫·八先散市·下午開市價爲四十二元八毫半·開後成交甚少·收市價爲四十二元八毫四仙·公價四十二元七毫·息價仍加二毫云·

廣州麵粉等跌價
盛傳省港澳交通將恢復 商人不敢存貨紛紛放出

（廣州通訊）日前本市麵粉·因港滬交通梗阻·來貨較少·一般麵粉商·乘機甕存·操縱圖利至一再漲價·因此影響·各茶樓飽點·均起價縮小製造·近日盛傳省港澳交通將恢復·各甕存麵粉商·紛紛將貨放出·因而貨價大跌·每包跌回八五元之間·將來省港澳交通實行恢復·定會同跌·其他貨物如布疋等·亦因港澳交通將復·一般貨居奇者·將貨放出·故價格亦略跌云·

實現全面和平　解除民衆痛苦

復興中國　復興東亞

專載

日本與法印間之貿易（二）

譯自東洋經濟新報

再分析其輸出與輸入貿易品之內容·則（採）如下列第二表及第三表·

第二表　法印主要輸出品（單位百萬法郎）

	一九三九年	一九三八年	一九三七年
米	二·三八六	一·〇二〇	一·〇九四
法本國	三九一	五二二	四六五
中國	八三	一八	一一二
香港	一八七	一六六	二一一
印度	二五八	一七	三
玉黍蜀	三四五	五一一	四六七
法本國	二一二	四七六	四四九
日本	六九	一二	—
橡皮	九五六	六二一	四六六
法本國	三三一	一七九	一〇八
新加坡	一六六	一一一	五〇
美國	四〇五	二三四	一六七
日本	四	一二	一五〇
	一五四	一二三	九一
法本國	二〇	二二	二四
中國	四一	三四	一三
日本	五一	四二	四一
金屬類	一二一	一〇〇	八〇
水產物	八七	八一	七五
果實及種子	二六	二七	二九
蛋類	四一	二六	一四
茶	二七	二二	一七
水泥	三七	二五	二〇
木材	二九	二〇	一八
其他	二八六	二六八	二二三
總計	三·四九五	二·八四四	二·五九四

第三表　法印主要輸入品（單位百萬法郎）

	一九三九年	一九三八年	一九三七年
織物	五三六	四二七	三七一
法本國	三七三	三二六	二七七
印度	七六	四〇	二一
新加坡	五六	二二	三三
日本	一	三	六
金屬類	二三〇	一九二	一三八
法本國	一二一	九二	七〇
英國	一八	九	八
中國	四七	七四	四〇
美國	一五	四	七
金屬加工品	二八七	二三七	一六六
法本國	二二二	一五〇	一二一
德國	八	九	八
英國	三〇	四〇	一一
美國	一九	一二	一二
日本	—	—	二
纖維類	一一九	九七	七五
棉花	一〇三	七九	五三
石油及精油	八八	七七	六七
紙及紙製品	七七	七一	六五
化學製品	六七	四八	四六
汽車類	七四	五六	三八
飲料	五九	五一	四二
煙草	四九	四〇	三〇
其他	七〇三	五八二	四七一
總計	二，三八二	一，九四七	一，五六二

金融行市

海外金銀市

	近期	遠期
倫敦金價	八鎊八司令	
倫敦銀價	二三·一八七五	二三·二五
紐約金價	三五·〇〇	
紐約銀價	三四·七五	
孟買銀價	二三·一八七五	二三·二五

海外互匯

英對美	四〇二·五
美對英	四〇三·七五
英滬近期	三編七五
美滬近期	五元九〇六二五

海外匯市

	紐約電報價	仲港幣元單位
英匯	一〇二·八七五	一六·一三四
美匯	二三·一二五	四·三二四
瑞匯	九八·五〇	一·〇一五二
荷匯	四三·二五	二·三一二一
呷匯	八二·五〇	一·二一二一
呂匯	四六·二五	二·一六二一
買匯	一〇〇·五〇	一·九九五
暹匯	一四九·五〇	一·四九五
澳匯	一〇六·五〇	一二·九七二
叻匯	五二·七五	一·八九五七
申匯	三九·〇〇	[illegible]

中外硬幣

抄市四四金	四二·八四
八九大金	一三八·三〇
二一英金	三三·四五
二一呷金	三三·二五
二一印金	三三·六〇
一七法金	三三·五〇
舊頭一金	二六·五〇
一〇五英金	一八·六〇
中央大元	三三·九五
港大元	平換
暹大元	·九七
爐大元	·九四
印英大元	·九五
印龍大元	·九四
龍銀毫	·八三
新雙毫	二〇〇·〇〇
舊雙毫	三三〇·〇〇
港單毫	（千）加二毫
港五仙	（千）加十元
港仙士	·〇九九五

中外紙幣

正紗紙	一二·四五
什紗紙	一〇·六〇
花旗紙	四·一二
石叻紙	一·八二二
雪梨紙	三·四〇〇
荷蘭紙	二·〇五五
山打根紙	·七六
呂宋紙	一·〇四九
勞比紙	二·一八四
暹羅紙	一·四一五
西貢紙	一·七四

（按）

法冷紙	無市
什法冷紙	無市
法冷單	無市
匯豐司令票	[illegible]
渣打司令票	[illegible]
萬國司令票	[illegible]
荷蘭司令票	無盤
通天司令票	[illegible]
匯豐遞單司令票	[illegible]
渣打遞單司令票	[illegible]
匯豐勞比單	[illegible]
渣打勞比單	[illegible]
匯豐花旗單	[illegible]
萬國花旗單	[illegible]
大通花旗單	[illegible]
安達花旗單	[illegible]
通天花旗現貨	[illegible]
大洋紙期貨	無市
什大洋券	[illegible]
十元毫券	[illegible]
五元毫券	[illegible]
一元毫券	[illegible]
直版毫券	[illegible]
改版毫券	[illegible]
廣西紙	[illegible]
舊中央紙	[illegible]

（按）（按）

金銀首飾價

金條	一四三·〇〇
碎大金	一三八·三〇
信行	一七七·〇〇
恆盛	一七七·〇〇
誠信	一七七·〇〇
信記隆	一七七·〇〇

海外經濟行市

美國股票商品行市訊（紐約十九日電）

股票 市況無大變動·因無國際及內地新聞影響·是故市價之更改·視乎戰局演變·據稱·鋼業工廠目前爲九六點六巴仙要力·又住宅建築估計今年較去年增十巴仙·Coltfirearms 本年每股預算獲利八元·至美罐頭業獲利將與去年相等·因稅項負担加重·本年內各行股票獲利將受重大打擊云·

棉紗 棉紗品仍有大量售出·明年夏季期單廠家不允接受·市價略低·Brazil 收穫估計在一百四十七萬六千捆·

麵麥 買家觀望不前·廠家亦無購進·供給方面略爲減少一百六十三萬四千斛·

玉蜀黍 市況趨穩·價格仍無變·供給方面略爲增加一百五十一萬一千斛·

樹膠 市況健全·商人注目遠東局面之演變·萬國膠業委會將於十一月廿二日開會·衆料價格將由五巴仙增至十巴仙·

皮革 市況沉寂·惟價格堅穩·

糖類 市情穩定·有小數補進·因賣家迅速殺充·

英國外匯行市（十一月十九日倫敦電）

（國別）	（十六日）	（十八日）
瑞典	一六·九〇	一六·九〇
瑞士	一七·三五	一七·三五
西班牙	三七·二〇	三七·二〇
意大利	無盤	無盤
美國	四·〇五	四·〇五
法國	無盤	無盤
日本	一四·二五	一四·二五

美國外匯行市（十一月十九日紐約電）

（國別）	（十六日）	（十八日）
荷蘭	無盤	無盤
暹羅	三七·五五	三七·五五
瑞士	二三·二一五	二三·二一五
比利時	無盤	無盤
印度	三〇·三二	三〇·三二
香港	二三·七五	二三·七〇
爪哇	五三·二九	五三·二九
英國	四·〇四又四分一	四·〇四
西班牙	九·二五	九·二五
紐西蘭	二〇·七五	二〇·七五
意大利	五·〇五	五·〇五
加拿大	八七·又八分一	八七·又五分一
法國	無盤	無盤
中國	六·〇七	六·〇七
瑞典	二三·八六	二三·八六
日本	六·〇七	六·〇七

移民局長指示
領入口証簡易辦法
日內離港者可寄郵申請 或先簽押託人代填代領

移民局前日開始辦公後，一般向局求領入境許可證請求書者，有如潮湧，以至局方須電警署，特派警察至公丢行維持秩序。昨日到局領證者，仍然擁擠事述。該局連日發出者，大部爲出入口證，但因局中職員初次工作，未能熟練，致未能達到預期目的。當局預算於每一小時內發出證書五百張，現在最初一個月內，能有十萬人領證，但兩日來情形觀察，則每一小時內祇能發證十五張至二十張，每領取一證，職員須有二十個問題向領證者詢問，在此一問一答之間，平均荒廢兩小時時間，對于工作進行，極形遲緩，故昨日移民局門前，擁領證者擠擁，然實際能夠取得證書者寥寥無幾，該局對于其他特種證書尚未印就發出，則亦已加緊趕印中，以應各方急需，本局辦事人員三十餘人，終日辦理各種證書事件，忙個不了。

富勵士談折衷辦法

查移民局之首任局長富勵士，警任裁判司及郵務司，廉明慈惠，向爲居民愛戴，茲以領證居民如此擁擠，亦頗注意，特向記者解釋云：領證者係有因不少在日內即須離港，或已購買船票，恐在此一二日內不能得回程入境證明書，將來回港登陸發生麻煩，實則此事可無須焦慮，蓋入境許可證有兩種填寫，一種用爲已到港又離港者填寫，一種用爲從未到港者填寫，如有內事必須在此一兩日間離港他去，不能遲延時間候領證書者，將來可逕致函與本局，來函並書移民局富勵士收，則彼可轉知本局職員將「未到港證明書」一份，寄交該人，令其填寫妥當後，寄返本局收，自亦等於親由其個人領取證明書一樣，將來登陸時，當可不成問題，至於有人因事務繁忙，而日內離港，可先簽押入境詳細申請書之第三十六項署名式，容日由他人代其填寫其餘問題領證，總之署名後，即能使其本人他日回港時，再復簽名比對，如無訛誤或僞簽，當局長即可頒給入境證之已到港及未到港之請求格式紙，其內容須予填寫各項大致相同，惟未到港者之證書，其第六項須填其本人當時在某地之住址，及第七項擬于何日到港，餘均與已到港者之填寫書相同云云。

領證費用可望再減

移民法案既已付諸實施，則關當局現所開列各費，有再度例減希望，政府當局曾對華人代表表示，此次成立移民條例，政府所收入之費用，完全爲移民局辦公費，政府絕非由此而增加稅收，華人代表某君，鑒于社會輿論，刻已注意及此，將在會議席上提出討論，九龍華人客聯會則已定於今晚開會，從事研究，擬請求當局體恤民艱，將四年居民與十年居民，視同一律待遇，以輕居民負担。

計劃統一檢查輪船

關於領證相片部份，一般居民多未明瞭，以爲由移民局代辦，其實領證者可以在外部攝影兩張，一張存局，一張貼證，即可以隨時領得。又據半官消息，當局刻擬收回本港所有碼頭，而建築若干統一碼頭，將利檢查移民，此項碼頭，將分爲內河船與海洋船，由政府指定寄泊。此舉一方面易於檢查，同時亦可減少檢查人員及緝私海關人員等，在目前政府雖有指定輪船寄泊碼頭，但檢查人員等過多，恐將來此項計劃完成，檢查人員既可減少，而政府亦可減少一筆費用也。

警探嚴密
維護港冬防
昨日發生搶劫案二宗

每屆冬防時期，商場交收頻繁，盜匪輒較平日活動，如藉送禮或訪客爲詞，而乘機行刼者，時有所聞，當此戰事時期，冬防更須縝密，警察當局爲此，頃已加派警察及探員出巡各繁盛街市，嚴禁偷竊及歹匪活動，嚴厲取締非法會社，搜查各導遊社及蔴雀館，及認爲形跡可疑公共場所，倘屬有犯罪嫌據者，即加以逮捕，按罪輕重以處分，同時催促街坊保衛團趕速成立，即有保衛團員負責該街坊治安，警方並已準備重新佈置各崗站，一俟該團成立，即將現有警察抽調前往警察過少之區域，嚴密佈置，務使一般宵小無從活動。

藉名看屋圖劫

前晚七時許，深水埔元洲街某樓，有穿長衣之斯文人二名，伺該屋中男子外出後，即聯向該樓叩門，謂業主著其來睇屋，一若已準備興業主購買此屋者，幸該戶傭婦機警，以主人外出，不允開門，歹徒之計，乃不得逞，事後該樓中人往叩業主，則謂全無此事，由此可知歹徒意圖不軌，此種技倆，務宜注意防範也。

乘坐單車强搶

少年搶匪羅子芬（十七歲）何蘇（十八歲）兩人，昨晨被控於九龍裁判署謙司堂，謂其昨在彌敦道乘單車搶去西婦黑色巴金手鏢一個，值銀百餘元，被告認罪，官判每人入獄四月，另答十籐。

星洲總督明日抵港

據代督私人秘書語記者稱，馬來亞總督山頓湯姆爵士夫婦，將於明（廿一）日上午由加拿大乘某輪抵港，逗留數日，即返星復職。

代督訓勉消防隊
戰時努力服務希望踴躍參加

本港進入戰時環境後，當局即已積極充實消防力量，一面添置消防器具，一面訓練後備人材，年來業已造就後備消防隊數百名，並在港九兩地興建後備消防隊部，港方將以灣仔現有消防分局爲隊部，擬覓所建新址，大約明年竣工，屆時即可撥出舊址，充作後備隊隊部，九龍方面，則在尖沙咀新建一所，已於前日下午五時半開幕，由本港代督居栢中將，親臨主禮，同時舉行消防演習，到場觀禮者，有官紳數十人，參觀消防員演習畢，由居栢中將持一銀斧，將門柵斬斷，步入會場巡視一週，隨即舉行訓話，略謂現代都市中，消防隊員，實爲不可缺少之設備，本港之後備消防隊員成立，若本港一旦遭遇戰爭來臨，可從容應付，目前本港擬繼續徵募隊員一百名，須要有健康體魄與服務精神者，尤以體育界青年爲最適合云云，繼由後備消防總監督力致答詞，至六時許，典禮始告完成，又據九龍後備消防隊隊長陳銑香語記者稱，目前本港共有後備消防隊員二百五十名，共分四十一隊，每隊額定十人，現各隊缺額者尚多，故希望各界青年踴躍參加云。

廣播秩序

ZEK 十二時半，京曲唱片「鴻鸞禧」張春山，筱蘭芬等，「戰長沙」林樹森，「福壽鏡」王玉蓉，「霸王別姬」梅蘭芳，「步步蓮花」「木蘭花」音樂合奏，一時時刻天氣報告，粵曲唱片「乘燭待旦」靚榮，「一僕婆打僕公」何大傻，黃佩英合唱，「鄉下佬尋仔」半日安，上海妹合唱，「金蓮嘆麵下卷」伊秋水，西洋女，「古今一美人」謝醒儂桂名楊合唱，「白金龍聲片中之賀美桃粧」薛覺先，唐雪卿，「賣絨線」新馬師曾，羅舜卿，時代曲唱片，「八月的鄉村」「勞人與閒人」薛玲仙，「麗人之主題歌」，「女權」胡蝶，「將軍令」音樂合奏，二時卅分完，EZK 六時用粵語，國語及潮福語演講，「法蘭西」英國情報部遠東局來稿，七時，時刻天氣及粵語報告新聞，七時卅分，國語報告新聞，七時四十五分，潮福語報告新聞，八時續講「三國誌」，八時四十五分，跳舞音樂唱片，九時十分徐宗科先生教授國語，九時四十分潮福曲唱片，「虎口餘生」玉梨，年金等，十時何礎華唱「再生緣之延師診脉」十一時完。

汕尾海面
四賊船刧一貨艇
艇主發炮擊賊雙方發生激戰 艇伴梁華被賊轟斃屍投海中

本月之十二日早，華界汕尾海面一貨艇，又被四艘鶴佬艇放槍截刧，貨艇發炮抗賊互相鏖戰良久，結果，貨艇卒不敵於賊，一艇伴被賊擊斃，艇主于昨日脫險返港，向尖沙咀警署報案，茲探錄如下：

汕尾海面遇四賊船

查被刧之貨艇乃在本港船政署註册者，號數爲T四〇一七日號，東主郭發芝（廿九歲）香港人，本月十二日晨早七時，該艇滿載貨物航經汕尾海面，忽有鶴佬艇四艘迎面而來，其疾如飛，郭知來者非善，忽圖閃避，奈海闊天空，避無可避，未幾，而賊船駛近，當相距不遠之時，賊船連放輕機關槍十數發，向郭艇轟擊，喝令停駛，但郭不甘屈服，并發炮向賊還擊，一時炮聲隆隆，槍聲卜卜，郭艇連放三炮，均不命中。

亂槍之下艇夥犧牲

羣賊老羞成怒集合四艘賊船轟擊，一時流彈橫飛，密如雨下，豈料于亂槍之下，郭艇一夥伴名梁華，閃避流彈不及，被命中要害，身上中槍十數發，當堂慘死于艇上，郭氏雖目睹夥伴慘死，但仍不屈，且戰且走，互相激戰良久，卒以寡衆懸殊，不敵于賊，迫得下帆停航任賊所爲，亡何四艘賊艇駛近，旋有大盜十名，荷槍過船，賊過船後即命郭艇貨主將梁華屍首拋入海中，賊并禁各人入艙，然後將艇駛去，約航行四小時，

被刧貨物三千餘元

駛至華界鹽州海面，賊將艇停駛，命被禁入艙之艇伴復登船面，爲賊將艇上貨物搬過賊船，是晚七時許，始盡將貨物搬畢，臨有矛遺賊用一艘小型舢舨載各貨主及艇伴共五人登陸，但郭氏則未被驅逐登陸，賊然後向東而駛，事後將艇掉返本港，於十八日早六時抵港，即赴筲箕灣警署報案，昨午再赴尖沙咀警署報案，計是役被刧去貨物有白米二百五十包，值銀三千元，烟仔一箱，值銀二百元，麵粉卅包，值銀五百元，共損失三千七百元，另大炮火藥卅斤，貨船牌照一個云。

香港保衛團
重訂組織大綱
昨日發表成立宣言 促各街坊參加自衛

去年歐戰初起，本港坊衆爲謀協助警務，經即組成街坊自衛團，歷時兩月，而告解體，嗣以遠東時局弛張靡定，警察當局遂再進行組織街坊保衛團，但因所定章程與商界環境頗有抵觸，故各商店未能派員踴躍參加，籌備多時久未成立，月初華商總會李論，集中力量，協助警察當局趕促完成保衛團之組織，乃將該小組委員會改組，並將人數縮小，定名爲保衛團執行委員會，同時公推執行委員九人，專責辦理一切推進工作，當執委會於旬日前成立後，該會委員經過數次會議，已將日前所定章程，加以修改，根據現實環境修訂團員之權責，團員之待遇，團員之服裝配備，團員之值勤時間，團員之撫邺等項，並經徵得當局同意，該會昨乃將成立宣言書，及新訂組織大綱，印備多份，分發各界，促各界商民踴躍參加，務于最短期時間組織成立，以備萬一之際，足以自衛，杜絕宵小乘機竊發也，查該團重新

舉出負責人選

如次，香港保衛團顧問李樹芬，羅旭龢，羅文錦，譚雅士，執行委員會主席郭泉，執行委員林允樞，林銘勳，陸靄雲，吳澤華，張公勇，楊蔭輝，黃伯芹，曹善愚，小組委員會委員劉子清，黃茂林，蔡興，容冠文，吳澤華，郭泉，董仲偉，區澤森，雷蔭蓀，劉鑄芸，楊蔭輝，辛子善，盧國棉，郭獻文，劉景清，林培生，陳蘭芳，陳承寬，詹伯超，黃熾普，黃聯福，李鑑墀，蔣杜雲，曹福照，陳仲池，冼培坤，李炳森，林銘勳，許讓成，鄧玉棠，曹學愚。

重訂組織大綱

一，在此非常時期，爲增強市區保衛力起見，特組織一「香港保衛團」，其職權與特別警察相同。二，本團之籌備組織事宜由華商總會成立一委員會以主理之。三，本團敦請顧問四人，擬請本港四華人代表任之。四，由委員會公推執行委員九人成立一執行委員會，負責執行一切組織事宜。五，各區團員均宜直轄於各該區警署署長，並須得其住居或工作所在地之商店一間爲之保薦。六，各團員祇須於其住居或工作所在地服務，隔日當值一次每次三小時，若遇緊急時期，得隨時延長當值時間或增團員人數。七，在各區警署轄內每街設正副隊長各一人，以管理各該街之團員，但不必須担任外勤工作。八，（甲）團員由開始服務之日起計，在最初之第一至第三個月，每月由政府每員送給伕馬費壹拾元，第三個月以後，如政府認爲不須全數人員出勤者，則團員每出勤一次，由政府發給伕馬費五毫，（休假或非當值出勤者停給）若仍舊全月服務者，則照每月每員發給伕馬費壹拾元計算。（乙）隊長副隊長由開始服務日起計，一律由政府每人每月送給伕馬費壹拾元。九，每團員發給制服皮帶警棍警笛及臂章各一，將來在團員中選擇一部份人員施以手鎗射擊訓練，然後准其携鎗當值。十，每街之團員須屬各該街之殷實店員，膳宿自理，其非屬該街居民，可勿徵用。至每街之團員人數，最低限度約以每三十間屋位（兩邊或單邊計算）設團員三名，輪值出勤，以資守衛。十一，所有團員名冊及志願書，須逕交本團執行委員會審核，然後轉呈警司備案。十二，在相當期間，警司將分別由香港及九龍之正隊長中各選出六人爲代表團，以代表團員向警司磋商一切進行事宜。該團執行委員會，昨並

發表成立宣言

略謂本年七八月間，張弛靡定之時間，又呈杌隉，華商總會同人，認爲港地防務警政，實力難充，但在非常時期，對于保衛地方治安力量，實不妨盡量增强，因函請當局注意此事，以謀保障，政府方面亦認爲時局已達嚴重階段，增强治安力量，確有必要，故有保衛團之籌設組織，大綱與昔自衛團組織章程，有顯著不同之點，凡四，（一）團員概須受警署之訓練指揮，所以劃一權限也，（二）不向商民募捐團員伕馬費，一律由政府發給，（三）非該街商民不須充任該街團員，且須由該街商店切實保薦，方得應募，以杜絕濫竽之弊，（四）編配以街爲單位，每街設正副隊長一人，所以成立堅强之防衛力，纔因商民頗多未明原委，意存觀望，乃交華商總會成立一小組委員會，專司其事，最近因承當局與各華人代表之敦促，及一部份商民之推請，爲謀本團工作之得以迅速完成起見，特由小組委員會會同各方選出泉等九人爲執行委員，除經剋日成立香港保衛團執行委員會開始工作外，爰陳數語，昭告社會，本團之稱爲保衛團者，蓋以時局擾攘，關於社會之安寧，實有增强保衛之必要，平時固可幫忙政府，維持治安，及保障其生命財產，一旦有事，又可隨時執行職權，衛人自衛，以言服務，切盼我街坊衆迅速應徵，勿再觀望，此其一，此次本團組織大綱，規定每一團員每月由政府送給伕馬費拾元，是區區者，不特不足以酬勞而言，且不足以稱爲薪津，初聞有人主張取消此條，以示完全服務，但此項之伕馬費之所以由政府負責發送者，第一係避免募捐，免涉苛擾，第二則表示政府重視此事之意，與不傷惠，受不傷廉，應請我各街坊衆，袪除疑慮，此其二，昔者港僑自衛團，會因不發槍枝問題，被詆爲絕對無用者，是非得失，自有公評，姑置勿論，惟當本團籌組之始，一部份商民又多舊事重提，謂既無槍枝發給，則又何必重組，故對本團之進行，頗多仍須消極態度，關于此事，現經泉等與當局商准，一俟各街坊團隊全部成立，各團員受過射擊訓練之後，成績優良者，

卽可酌發槍枝

以厚實力，是則此事既告解決，從此保衛力量，更可增厚，吾人更不應遲疑觀望，此其三，對于團員當值時間，原定組織大綱規定每一團員每日當值六小時至八小時，此事爲各商民最難遵守，一般人不願派伴應徵，多半實緣于此，泉等經與當局商准，改爲每一團員隔日當值三小時，若遇緊急時期，始酌量增加服務時間，則各店之派員充當團員，不虞因是影響店務矣，此其四，以上均爲一般社會人士及各街坊衆所欲明白之事實，大約經此解釋，我各街坊衆當能懷然，于當前之時勢不再觀望，尤有進者，則近代戰術既稱閃電，時局

變化瞬息不同

港地現須安如磐石，匕鬯無驚，但吾人爲準備萬一起見，無論爲服務地方計，爲協助政府計，爲保護一己身命財產計，實皆有所剴及，立予應募之必要，否則災象未成厝薪不徙，焦頭爛額，噬臍莫及矣，風雨如晦，雞鳴不已，凡我同志，盍興乎來。

昨午會議
市政衛生局

市政衛生局，昨日下午四時一刻舉行會議，出席者嘉利（主席）副衛生司麥禮洛，工務司皮亞士，華民司挪魯麟，警察司巴調，荷路，巴霖美，雅嘉理，周錫年，黃炳耀，鄧肇堅，羅的衞士，炳章，經歷司勞氏，副經歷司嚴麥禮洛起立致詞，略謂，主席嘉理，現經被委代現請假離港之航政司豪輅出席立法局會議，本人謹代表全體議員向嘉主席道賀云，衆鼓掌，後由主席，（一）宣佈立法局通過修訂，（甲）酒樓餐室飲食店食物攤，（乙）發售牛奶及一般牛奶店及牧場出品，（丙）小販牌照各項法案細則，（二）根據本年十月三十日議定計劃，在硤石尾村興建臨時公厠案，均獲通過，（三）主席嘉氏報告興建旱厠之圖案，現已繪就根據該圖案之設計，將來工程完竣，極爲適合衛生云，各議員隨將所提圖則通過，（四）告羅士打道五十號地下請發製造食品牌照案，結果被否決，（五）各項衛生報告。

矢野繼任
駐港領事

駐港日本總領事岡崎勝男，調往英屬印度加爾各答任總領事，以矢野征記繼任駐港總領事，矢野已決定於本月二十七日乘日輪「賀茂丸」來港履新，崗崎氏俟新任矢野來港後，即將一切手續移交完竣後，即于下月七日左右，先行回日述職，然後轉赴加爾各答視事云。

天氣預測

昨日下午五時天文台報告如下，反旋風由長江上游向太平洋日本以東一帶伸延其勢略轉弱，日本海北部之旋風向東移，預測今日吹東北風，和緩天晴，昨日平均溫度最高八十最低六十八，今早日出六時卅九分，今晚日落五時卅九分。

羅斯福之母
曾居香港

美國「生活」雜誌，最近刊出小品文一段，描寫羅斯福總統家庭概況，述及羅斯福總統之外祖父窩倫氏于一八五七年，在華經商失敗後，即轉來香港，經營一商店名爲「羅素」公司，當時羅斯福之母，亦與其父（窩倫氏）在港居住多年，因所營商業不大發展，當時其名亦甚少人認識，不料距隔數年之今日，窩倫氏竟爲世界赫赫有名之政治家羅斯福總統之外祖父也。

（接體育版）

校際兒童小球賽
民生九龍同告捷
文化黎國强被球證記名 今日仍有四路英雄出師

飛而生

小型球

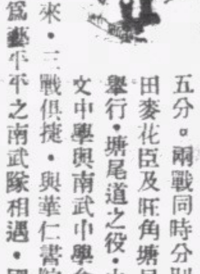

兒童游樂場主辦之校際兒童小型足球聯賽，今日有四路英雄出師，下午四時十五分，兩戰同時分別在何文田麥花臣及旺角塘尾道球場舉行，塘尾道之役，由國民英文中學與南武中學會師，國民英文中學隊自出戰以來，三戰俱捷，與華仁書院隊同居校際盃賽首席，今日與爲藝平平之南武隊相遇，國民隊有操勝之可能，球證雷少明，何文田麥花臣球場一役，華仁書院隊對抗華南中學隊，華仁乃一等勁旅，華南爲力脆弱，今日必非華仁之敵，球證將由黃文賁担任，茲將今日出戰陣容列下：

△國民隊 林瑞德 譚洪光 曾瞿 賴汝强（隊長） 何澄超 阮國英 李善孝

△南武隊 蘇田連 趙復旦 楊耀 岱 林金穎 陳世波 劉兆驥 「一生力軍」劉耀堂，董國浩，譚澄鑑。

△華仁隊 羅 梁榮光 邱潭志 益 劉漢昌 郭仁發（隊長） 忠 陳日成 黃木林

△華南隊 李 彭焯榮 （隊長）林樹燊 耀 黃金福 陳超華 南 李文裕 黃泰康 「一生力軍」蒙錫豪，陳明鑄。

民生勝文化 一對零

昨日旺角塘尾道球場，有民生書院隊與文化中學隊作校際賽之角逐，記者昨曾論及是戰，民生隊爲校際賽勁旅之一，文化隊爲力雖非雄厚，惟乃如爛頭蟀之流，雖非民生之敵，但能予民生隊以相當威脅也，昨日兩隊之演出，一若記者事先批評無異，民生隊雖擁有羿弓隊悍將如梁渭泉，尹喜發，及隊長宋偉强等，實力不能謂之脆弱，惟其他各將對聯絡方面未臻完善，故昨日民生卻攻多於守，惟上半時始致無法建功，共焦點亦爲全隊未收互相呼應之功，考民生每次演出，輙文質彬彬，從無過火之表演，記者聞該校球員言，倘有過火之動作，回校後輙受重罰，此點實足爲各校隊所效法也。

至於文化隊方面，門將朱燦常有超水準之演出，昨日屢救大險不少，宋偉强之距門咫尺勁射，亦爲其妙手救脫，民生勝球當不祗一枚，後衛黎國强，腳法未見穩健，惟越軌舉動則時有演出，昨日下半時，當民生左翼羅啟祥得球挺進時，黎國强在禁地內，有意以身阻羅啟祥前進，而使皮球滾出界外，球證以黎國强已犯足球總會最近頒發之新例，乃鳴笛示罰，其人犯規之位置適在禁地之內，球證乃判罰九碼罰球，民生遣宋偉强當劊子手，斜射出界，黎國强在鼓掌之後，竟以姆指加諸宋偉强之頭上，此舉實有意侮辱他人，球證以此舉乃屬不文舉動，此風不可長，乃記名並加以警告，同時將經過向賽委會報告，不知黎國强回校後，文化當局有否加以處罰，竊以爲此種舉動實不應出現於校際賽會中，蓋各球員皆爲莘莘學子，俱爲智識階級，記者望以後各賽會中，將不復見有不文舉動演出而遭球證記名也，兩中衛能助守，不善退守，三鋒以袁崇錦爲較佳，兩翼推進迅速，欠乏最後一步，所以終不能平反敗局。

開賽後，民生攻多於守，張有德屢放冷箭，差之毫釐，無功退守，文化捲土重來，梁渭泉化險爲夷，宋偉强頻頻施放勁射，黎國强無濟於事，幸得門將朱燦常有驚人表演，屢被沒收，至休息時，雙方仍無建樹。易陣後，民生全軍奮發，在文化禁地大逞蹂躪，圍門亂射，門將朱燦常大顯身手，閉門不納，戰至難解難分時，民生羅啟祥得後方輸送，一馬當先，向文化禁地挺進，黎國强身在禁地有意阻人前進，被判罰九碼球，宋偉强當劊子手，差之毫釐，斜出界外，黎國强向宋偉强加以不文舉動，遭球證記名後，黎國强似心神不屬，宋偉强乃乘虛而入，一射中靶，共時距完場三分鐘而已，此後文化雖欲平反敗局，奈時不再予，民生遂以一對零擊退文化隊，雙方列陣如下：

△民生隊 陳啟祥 羅啟祥 梁渭泉 尹喜發 曾惠民 宋偉强 張有德

△文化隊 朱燦常 黎國强 朱仲廷 陳亦修 李榮邦 袁崇錦 盧萬齊 侯瑞培

九龍勝廣大 二對一

何文田麥花臣球場一役，由九龍英文書院對抗廣大附小，九龍前鋒綫聯絡較佳，後衛劉志雄有大刀闊斧之演出，不任小醜跳梁，兩中衛頭頭是道，廣大附小昨日之負，其失策處乃使有手法之門將劉文安出任左翼，林厚祥實未及劉文安之穩健，倘昨日廣大仍以劉文安充門將，大有逼和九龍之可能，而免三戰三北之苦，後衛雖有穩健之演出，惟中衛綫不善包抄，前鋒綫缺乏聯絡，房子成乃中鋒材，昨日上半時使當中衛，對實力無異加以削弱，下半時房子成回復中鋒職後，竟能回敬一隻打破光蛋。

角逐開始，九龍三鋒力强，球證談鶴年一聲令下，不旋踵已衝至廣大腹地，九龍何興華得後方輸送，一馬當先，先拔頭籌，不久何興華捲土重來，梅開二度，廣大努力反攻，至上半時完，仍未能平反敗局。易陣後，廣大對陣容加以更改後，房子成一往直前，屢予九龍守將以嚴重威脅，九龍雖仍佔攻勢，惟各將常須回師救險，衛刺力無形中減少，彭錦坤遠傳，房子成居中策應，打破光蛋，九龍以時間無多，全軍守，廣大雖力圖反攻，惟不能衝破九龍之守衛綫，最終時，九龍以二對一小勝廣大附小隊。雙方列陣如左：

△九龍隊 盧佩根 □志雄 陳斌榮 陳斌全 梁玉麟 何興華 張紹良 [illegible] 坤

△廣大隊 [illegible] 陳建章上 劉文安下 房子成下 彭端志上 劉柏閎上 麥□涵下

校際盃賽各隊成績表

隊名	賽	勝	和	負	得球	失球	積分
華仁	三	三	〇	〇	十六	〇	六
國民	三	三	〇	〇	十二	〇	六
德明	三	二	〇	一	十四	三	四
民生	三	二	〇	一	四	二	四
明新	三	二	〇	一	七	五	四
九龍	三	二	〇	一	六	十三	四
南武	三	一	〇	二	四	十六	二
廣大	三	〇	〇	三	一	九	〇
華南	三	〇	〇	三	二	十	〇
文化	三	〇	〇	三	二	八	〇

建設東亞新秩序

南華畫刊

第壹柒伍期

廣東全省軍警的檢閱

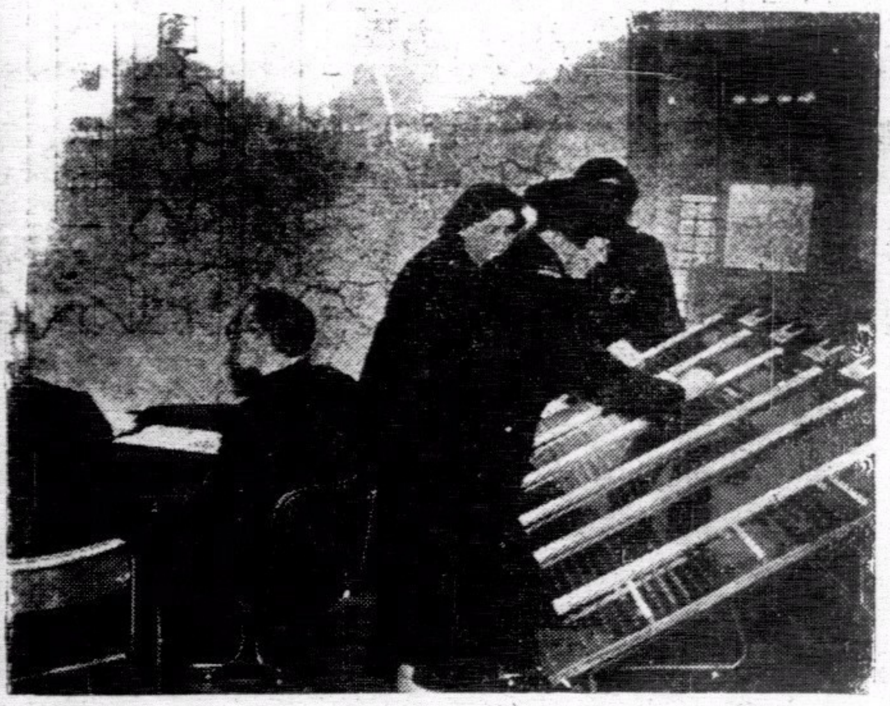

倫敦市政府，自戰事發生後，即設有火警統制管理局，專事管理市區內因受空襲而發生火警事宜者。上圖爲若遇有某道或某街發生火警時，即以小旗使標誌者。下圖爲局中女職員將火警地點，以小針作登記之情形。

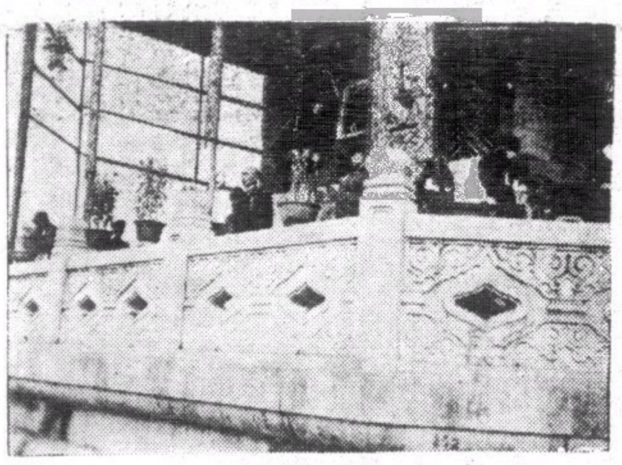

褚副院長訓話語重意長

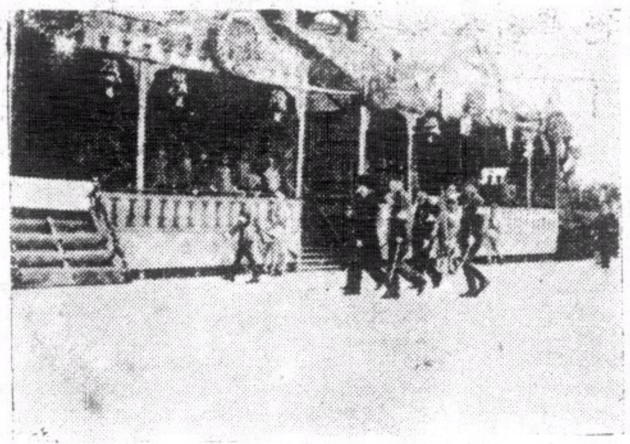

褚副院長蒞臨閱兵台時所攝

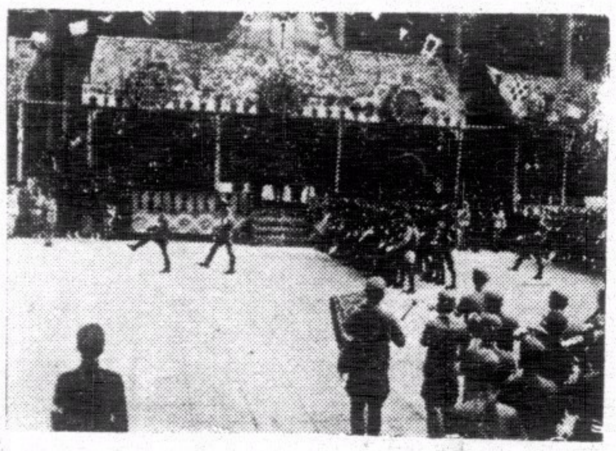

中央陸軍軍官學校廣州分校學生在司令台前分列式之二

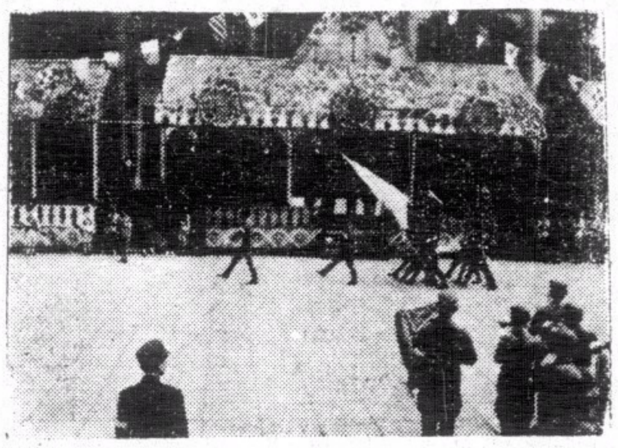

中央陸軍軍官學校廣州分校學生分列式之一

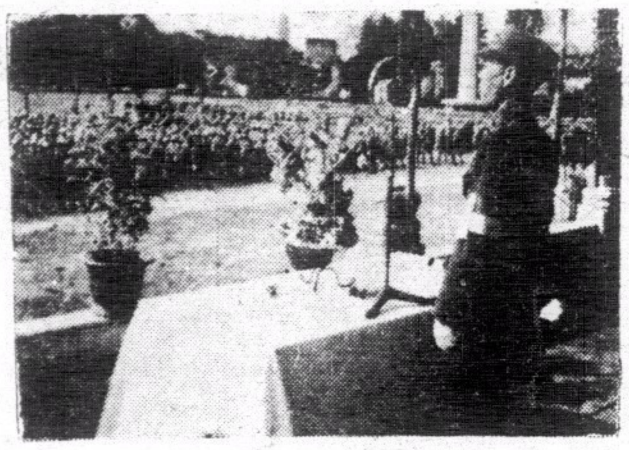

李中將[illegible]一訓話

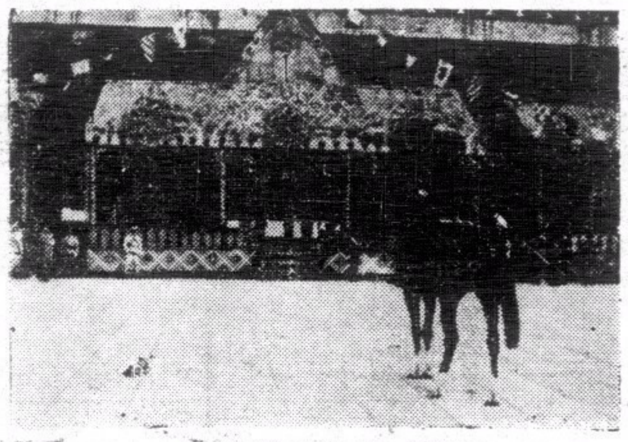

鄭指揮官在閱兵台前報告之情景

中央導報

（六至九期要目）

第六期要目
九月八日出版

△中日國交調整會議東△結一否認
△羅馬尼亞的命運 △德蘇關係的展望
由紀念孔子想到我們從事和平運動者的責任……龍沐勛
口號之研究……馮節
美國參戰問題與羅斯福三次競選……孔君佐
環繞著日本的國際形勢……孫鋅
華僑與和平建國……周森
漫畫（七幅）圖解（一頁）史料（一則）時論（二篇）

第八期要目
九月二十二日出版

△「一九一八」的九週年 △關於三民主義青年團……胡蘭成
△美國的徵兵法案
世界經濟恐慌與世界戰爭（上）……馮節
「中心」與向心力……于秋士
三民主義的基本認識……陳方中
蘇俄進攻印度的路線
中泰邦交問題……君平
△蘇羅匈羅保羅割地協定

第七期要目
九月十五日出版

△論實施憲政 △所謂英美蘇聯合對日
論標語……馮節
中國憲政運動之史的攷察……朱竹君
史太林的陰謀……陳方中
新中國的教育建設……徐公美
論美國與歐戰……竹傳周森
△英美協定之成立 △中日國交調整會議經過

第九期要目
九月二十九日出版

△日軍進駐越南（附圖） △地中海兩端
太平洋無條約時期中日本與美國之對立……蕭恩承
民主政治與政黨
今日之香港……劉希平
新加坡的戰略形勢……楊之華
世界經濟恐慌與世界戰爭（下）……黃征夫
△波羅的海三小國併入蘇聯之經過
△日本新體制綱領及規約要綱……胡蘭成

南京中山東路一百七十號
中央書報發行所
訂閱發行

最新歐洲大戰形勢圖

國際編譯社編製

每幅每角

本圖用重磅道林紙五彩精印，有全張新聞紙大小。另有附圖八幅，如波蘭的被瓜分。西綫的戰事形勢，蘇聯的向外發展，列强的軍備比較，德國勢力的膨脹。北歐，最近形勢，均有詳細圖解，編繪細緻，印刷精美，際茲歐局緊張，允宜人手一紙也。

讀者將此廣告剪下，附郵一角五分並書明詳細住址，直寄上海新生命社，當即奉贈一幅。

新生命社發行
上海郵政信箱一九二七號

歐戰與和平運動

目錄
卷頭語
歐戰與中國之前途……汪精衛
一百八十度的轉變……陶希聖
歐戰與和平運動……中華日報社評
歐戰與中日和平……中華日報社評
隔離歐戰……中華日報社評
我們對歐戰的態度……中華日報社評
國人對於歐戰的看法……中華日報社評

上海 中華日報

經濟合作問題

目錄
卷頭語
所望於產業界諸君……汪精衛
中日經濟合作應有之認識……褚民誼
論中日經濟關係之新趨向……陶希聖
中日經濟合作與中國經濟……中華日報社評
中日合作的基點……中華日報社評
當前中國經濟之出路……中華日報社評
經濟合作諸問題……中華日報社評
論中日經濟合作……中華日報社評

上海北河南路五九號 中華日報館

國內巨型畫報之雄
〈內容〉一再革新 取材益見宏博
圖照十八頁影版精印 文畫十八頁彩色版精印 越出越精 每冊二角港幣

青年良友

國內時事·國際風雲·各地動態
——力盡報導之能事——
盼切和平關心國事者均宜人手一冊

八月號業已出版

〈要目〉
封面……汪洋女士
憲政實施委員會成立
首都最近動態
廣州市各界遊行
中華風物無限好
東亞運動大會特寫
追悼穆時西先生
滄桑話巴黎
夏季女明星的曲線鏡頭
「觀世音」
五台山復興大會之盛典
全幅漫圖「建國與興國」
歐洲面面觀（防圖十幅）
二十五來歷和地理的分析
文素臣（項環漫畫）
怎樣解民生問題
林宣傳部長對滬記者發表談話全文
上海掌故測驗
新的摺玩具法
漫畫專頁
衣錦榮歸（創作小說）
歷史上的典型女性

青年良友社印行
南華日報總發行
各大書局均有代售
各大書局每版報均有售

我們的話

每冊國幣五分

目錄
我們的話……六
敬告全國同胞書……七
我們的反應……一五
闢謬……二六
專電 汪精衛先生促成和平大業……三〇
電請汪主席速組中央政府……三二

總售處 北河南路五十九號 中華日報館

欲知和平建國真義 關心國家民族興亡 請讀

汪主席和平建國言論集

每冊二角

要目
艷電……一
致中央常務委員會國防最高會議書……五
舉一個例……七
答客問……一一
覆華僑某君書……二一
曾仲鳴先生行狀……二九
重要聲明……三五
我對於中日關係之根本觀念及前進目標……三九
敬告海外僑胞……四七
兩種心理疑懷之解釋……五三
怎樣實現和平？……五九
答問（一）……六五
答問（二）……六九
對沈次高先生殉難在滬談話……七三
致海內外諸同志東電……七五
歐戰與中國之前途……七九
在上海招待外國記者談話……八三
（一）對日本記者談話
（二）對歐美記者談話
致重慶諸同志電……九一
九月二十一日聲明……九三
在南京接見中日記者談話……九五
中國與東亞……九七
中華民國之新生命……一〇一
所望於產業界諸君……一〇五
總理誕辰紀念日演講詞……一〇九
三民主義之理論與實際……一一三
附錄
近衛聲明……一二六

●總經售處● 上海北河南路五十九號 中華日報館

偶語

樣樣物價都高漲了，許多人都在呻窮道苦。可是亂世佳人的座價，貴了差不多四倍，依然有人滿之患，還缺了十餘天，還一再收映，誰說香港人是窮苦！

本港人滿之患，不特於茶樓與娛樂場所見之，且于醫院見之。前者之不得其門而入，至多暫時斜掛了口福和眼福，關係並不重大；唯是貧病交迫的人，求醫無所，不但令人可憐，而且令人可怕！可是茶樓與娛樂場所的擁擠早已有人急謀疏通了，而醫院還在搖晋中，此亦所謂錦上多人添花，雪中卻無人送炭。

跑馬地失業青年在跳街自殺之前，要表演一回跳的姿勢，這不祇是玩生而且是玩死。吾以爲哀莫大于玩生象玩死！（超）

歐戰的結束期

——十一年後纔有話說——

陰·

歐戰何時了結，這是一個有興趣而難解答的問題，現時英德兩國的戰爭，誰勝誰敗還沒有決定。假如是任何一國戰敗了，無疑的戰事便可暫告一段落。戰爭的勝負，環境與原因當然是很複雜，但主要的兩大條件，是軍事與經濟。軍事方面，英國有强大的海軍，德國有良好的陸軍，德國的攻略北利時，挪威荷蘭和法國，是憑着她的銳利武器，和良好的陸軍。但英國情形又和上述的國家兩樣，德國如欲擊敗英國，先決的問題，是怎樣渡過英倫海峽，換句話說是怎樣的擊毀英國海軍。以陸軍來攻海軍，是不可能，以海軍來攻陸軍，也有種種困難，因此德國在佔領法國沿海後，惟一的方法，祇能用遠程砲射擊英國，用飛機空襲倫敦，而英國也用飛機轟炸德國各重要城市，損失和傷害方面，可以說是約略相等。德國的新武器，噴火坦克車，機械化部隊，進至法境海岸，便要停止，而英國的各大戰艦，現在的工作，也僅巡視海岸作警戒。照現時兩國的飛機互相襲擊，巨砲的兩岸射擊，傷害是很微很微，這樣的戰下去，兩國恐怕支持至十年，二十年，還不至損及國家的元氣，因此英德兩國的戰場決勝，恐怕不是短時間內，可能決定。

支持戰事的長久，是靠着經濟的力量，英國的經濟力量，無疑的很强大，國內所缺乏的物質和材料，可以取給于各屬地和美國等。現時靠她的强大的海軍，又可保持海上的運輸。德國的經濟力量，一般人是替她担憂，德國物質材料的維持，給英國海綫封鎖後，確是相當困難，但德國佔領比法後，一部國內所缺乏的物質，可取給于各佔領地，并且德國的科學，是不由得我們不承認，是較爲進步。德國的科學家在巨獎之下，已發明了很多物質缺乏的用品，用煤可製煉出煤油，化學玻璃，化學纖造品等，用木材可製糖，醋，酒精，和家畜的食料。木材後的碎屑，仍可用爲製糖，廢物利用，已達極點。煤雖然是會感覺缺乏，但木材，一方面在消耗，而一方面卻可繼續生長，化學上的人造樹脂，可以替代木材，製作家具，其他象牙，金屬，瓷器的製品，也可用人造樹脂替代，製鍊後的人造樹脂，現在已能製成透明薄片，替代玻璃，此種人造化學玻璃，在華氏一百九十四度，極爲柔軟，可製成各種彎曲形，適合汽車，火車的窗格，化鍊後的銅片，已可用作鋼板，製鍋爐，故德國雖然是受了封鎖，但缺乏的物質，可用科學的方法，製造替代品補償，而且這些替代品的價值，甚或比原有物質的價值爲廉。英德兩國的物力，人力，財力，都可支持久遠，歐戰的結束期，恐怕要十年後纔有話說。

第一一六期

德國的遠程巨砲

第一次歐戰中沒有一個聯軍兵士，曾看過它一面

暘·

在一九一八年的三月一個早晨，巴黎城內無端的飛來了幾個砲彈，巴黎的科學家，也乘認這是神怪的事蹟，第一個砲彈跌落巴黎城中，并沒有傷人，也沒有死人，第二個砲彈是落近地道進口最人衆之處，這裏死了八個和傷了十二人，各人都不信這砲彈是來自德國防線內，因這裏和巴黎有七十英哩的距離，砲彈的射程，是不會達這樣的遙遠。因此謠言四起，有的說這是一種新式飛機，從最高空中，投下來的炸彈。有的說這是德軍攻近了巴黎的防線，搶了法國的巨砲，進攻巴黎。但這種砲彈在每日的一個相當時間內，便爆發一次，法國的飛機，飛上空中去了，找尋德機的踪跡，後來軍事專家發現，這不是空襲的炸彈，因爲它的爆炸，僅在城的東北角，其後一個砲彈穿過了一建築物的牆壁，又打穿了樓板一洞眼，這兩個洞眼，間接的指出砲彈來的方向，和降下的角度，專家把它和聲音指示器等一齊計算，發現出這砲彈是在離巴黎城很遠的德國前線來發射。法國飛機，把來隆攝成照片，詳細的測驗，發現出這是來隆森林裏的一種鐵路巨砲所發出，法國也秘密的運輸兩門鐵路重砲到維里，指着所計算出的距離，和地帶轟擊，一個砲彈墮落在遠程射砲「大貝塔」的附近，殺了一個德國軍官，和傷了很多砲手，在來隆森林內，德國一共裝有這樣的遠射砲三門，遠射砲的裝置地點，是極爲秘密，德國已經化了兩年的時間纔完成。這是一個著名的德國物理學家依哈特和來斯拔蕊在克魯伯廠，合作研究的成功，它的射程可達八十英哩，砲彈的發射有一極精密的儀器記載，砲彈在空中的時間約三分鐘，因此地球的轉動和地面的彎曲，風力的大小，溫度的高低和空氣的密度，射程的距離等，也一併計入，可射至一已定的準確目標。

「大貝塔」的砲彈，重量二百六十五磅，在近百萬磅壓力之下，把它射出，每秒鐘的速度可達一英哩的高速，因壓力過高，砲身每放射五十發後，便需將砲筒從新車正，在第一新砲裝成時，第一砲彈的試放時，德皇也曾在座參觀。假如美國當時不加入戰爭，德國也許可以憑著這種新式的利器，而得到勝利。在德軍後退時，曾經很快的把巨砲運回克魯伯廠去溶解，德國唯恐這秘密武器的製造方法洩露，曾經定有一極嚴的法律，祇把消息洩露的便受重罰。因此它的形狀和製造法，至今仍是一個謎，也沒有一個聯軍兵士，曾經看過它一面。

你知道嗎？

現在科學所知的，世界上的昆虫，約有七十五萬種，牠吞食了我們十份一的食物。

細小的金屬鉛線，它和絲質一樣的柔軟，光亮，可以織造衣服，鞋，帽等。

假如人的壽命是七十歲，他有四年半的時間虛耗在等候，三年的時間用在剪髮，洗濯，和穿衣服。

昆虫的肌肉是在骨骼內，但人類的肌肉是在骨骼外。

雖然是同類的蝴蝶，牠的標記也不相同，世界上是沒有兩隻蝴蝶相似的。

聲音的傳達速度，在溫度每增加一度，它每秒約增加一英尺。

美國現已有一種儀器，可以量度衣服的溫度。

在過去的六年中，飛機發動機的重量，每馬力約減輕百份之四十。

哈佛大學的顯微鏡研究室，是建築在地下室，爲減少震動力至極微起見，研究室的地基用去三合土約十五噸來建造。

美國的民航機數目，約有一萬架，七十種商業會經與它發生關係。

美國現有一科學家，發明用電沐浴的方法，用電沐浴，這比普通的用水來沐浴還潔淨。

新發明的鉛玻璃窗，它有玻璃一樣的透光力，但百份之七十的熱線，已被它吸收。

死人和生人的指印，現在的化學方法，已能分別，在衣服上的指印，化學的方法，也能顯示。

俄國的科學家，現在不用冷藏的方法，也能保存從人體中抽出的血液，留回注入貧血或病人的身上。

美京百貨公司的新式鏡，從鏡中，你看見你自己，正如別人看你一樣，這種鏡照出的影像和普通反影的不同。（松）

※　※　※

報業瑣聞（上）

針·

在巴黎有一種報紙是用橡皮印的，專備人們在洗浴時閱讀，報紙名字，叫做「浴神」，這張報紙在巴黎流行了好幾年了。

閱報諸君，大都以爲大字標題是新近才有的罷，實在一九〇六年美國的西雅圖明星報已始創大字標題了，有一回牠的第一版上，刊了三個字的大字標題，意思是說一個男子殺掉了妻的姘夫，這三個大字竟佔了全版篇幅的三份之二呢。

十八世紀當中，倫敦有一位記者姓活科，他的名字叫做「一記憶」，他的記憶力眞是十分强，他到國會去聽辯論，經了一夜，明天還能够把辯論詞追寫出來，完全不靠筆記的幫忙。他設了一家報紙，取名「日報」，刊行於一七八九年，是英國第一家把國會辯論（夜間舉行）內容於翌晨立即刊登的日報。

繼承活科强於記憶的人，要算美國威奧明州修利頓高級學校的體育編輯密典氏，他可以記憶二千七百五十場足球賽的成績，和各美國一百六十間著名大學的足球教練，足球員，田賽員，壘球員的姓名。

鑄造排字機是被認爲奇異的機器，但罕有料到一百名鑄造排字機員在十二天以下的工作中，可以把世界所有人類的語言完全抄出來，換句話說，在十二天之內把人類五〇，〇〇〇，〇〇〇年來的所創造出來的文字逐一印出來。

溫莎公爵，當他仍然是威爾殊太子的時候，曾經說過，倘使他不是一個太子的話，他一定要把新聞學來做終身的事業。羅馬尼亞儲君米高太子還要來得澈底，當他十二歲的時候，他說他希望成爲一個新聞記者，因爲當時他寫了一篇「室外運動的利益」在羅馬尼亞京一家星期報登了出來，那家報紙送他五元的酬金，所以他對於報界立時引起了興趣。

鑽地機

●美國的新軍事利器●

可鑽五十英尺深的地洞

美國現時新製造一種軍事利器，鑽地機，這是拔打氏鏞的出品，這種鑽地機，鑽二十英寸直徑，深六英尺的地洞，僅需三分鐘的時間，二十英尺的深度，是二十分鐘的時間，這種鑽地機，可鑽十二英寸至四十二英寸大的直徑，深度可達二十四英尺，特製的鑽地機，可鑽五十英尺深的地洞，鑽出的地洞，其傾斜度可由十五度至四十五度的角度。

鑽地機在軍事上的價值甚大，它可以沿途鑽出很多的洞眼，建築通訊電線隊的電桿，在戰場上，迅速戰陣防禦線的建立，可用鑽地機，鑽出無數的洞眼，給坦克車衝破鐵桿，或三合土柱體的插入，對於軍事橋樑道路的經飛機轟炸後，可用鑽地機打成洞眼，給支柱的安插，很迅速的便可建造成一度堅固的橋樑。

現時美國的特製軍事上的鑽地機，是由一部四十四馬力四盆式水冷機發動，這是一部特製的鑽地機，用作戰場上，打鑽各種細少的洞眼，給鐵絲網防禦桿的插入，它是裝置在一汽車上，廣闊的戰場，用這種鑽地機來打洞眼，鐵網防禦工作，也很快完成。（相）

偵探小說　售車貫禍（五）

——垃圾場中有個屍體——

探人譯

但是使這少年暢口無言的是，警探在他親戚的家裏發現他的衣袋內有著·三八英寸口徑的手槍。並且警監覺查得他曾對同黨說過如下的話：

「當擊中他們脊骨的時候，那種渾身戰動的樣子，眞是好笑了」。

從這兩句話，證明兩個被害者的脊骨都受著槍傷，可見那少年一定和本案有關係。因之說他沒有犯罪，實還是謊話。不過他沒有立刻招認。

這少年被解到底特律警局，再經過一度研訊，決定他犯殺人的罪名。

警察長賓凌說：「我相信被害人當不止布拉文和斐立兩個，此外一定還有的。預料將再有動人的消息。要是本案的眞相大白，那末，本市的人民，一定大爲震驚哩」。

對於庫爾沙的訊問，仍繼續進行，但他仍然抗辯，說他沒有殺過任何人，那兩個死者不知是何人所殺。

同時，約翰業承認他曾用十五元向一出租汽車夫購買了一枝手槍，這就是警探從那少年庫爾沙衣袋內發現的。經專家證明牠是用來殺死布拉文和斐立的。

一個和約翰同被□禁的犯人報告警局，說約翰曾自認犯罪，但自誇警探不會發覺的。並從那犯人的引線發現約翰用來犯罪的汽車。

關于那第二個嫌疑犯人的犯罪證據，可認爲確實的，業有如下幾點：

一，在庫爾沙的衣袋內發現一枝手槍。

二，當庫爾沙就逮的時候，在他所坐的汽車內發現有些血迹。

三，斐立的親戚證明庫爾沙曾和斐立磋商買他的汽車。

四，庫爾沙的套鞋上面有著和斐立墓穴周圍同樣的泥。（未完）

羅羅肆考（十六）

花鄰著

婦女上身御窄袖短衣，下身著裙褶。……無犂鋤，惟以刀砍樹木，晒乾縱火焚之，播種於地，聽其自生自實，名曰刀耕火種。……所居或數十戶一寨，寨各有長，稱曰頭人或山官。」

昆明夷有三種，在六朝時有獠，唐，宋南詔大理，近代的擺族都屬之，玆述獠種。河內至雲南北部通道中的土人，中國載分別爲兩大類：一叫做獠，一叫做爨，後者純爲雲南土著；關於獠種的古史文，還沒有整理，他們居在上東京和貴州，四川的一部，但不能把他附於中在盤瓠種的猺種；猺種現在叫做蠻八，散佈於東京的白水（Riviereclaie, Song (ian, Song Bang-giang）流域一帶，但須有特別的研究，才可以確定那一種是現有的遺民，有些不服中國的，叫做生獠。上東京和廣西的生獠最初受招撫的，似爲公元六六三年智州刺史謝法成（舊書卷四一，新書卷四三上福祿州條下）中國對於這類種族的勢力似漸擴張，因此當八世紀中葉，雲南道路開拓的時候，於各要站設置屯戍，但上東京一帶獠種居地全部的組織，於八世紀後才見試行。

一個歷史與文化的古城——大理

自昆明沿滇緬公路西行四百三十公里，自北而南，十九峯排比而立，山的東面，有海如柳葉，一碧千頃，萬種風光，這卽是馳譽人世的蒼山和洱海，南北兩端，山和海相接，中部圍成一狹長的平原，所謂西南邊區歷史與文化古城的大理，就在這蒼山洱海圍環著的柳葉平原上。

大理郎史記西南夷傳中的「楡」，其地初爲人海，海水和蒼山麓相接，水退後，平原爲荒草所封，初時沒有人進去居住，後來鄰近有農人見有雙鶴每晨自封草中飛出，夜復飛入，乃暗隨鶴蹤入荒草中，深得平原地，夷刈蕪莽入居，所以大理又名鶴拓城，今縣城的北面七里有及鶴橋，卽記這事。據大理府志：「白光之先，有阿育王，生三子，長季二子封於金馬碧鷄，獨仲子封於蒼洱之間，崇奉佛教，不茹葷，日食白飯，因稱爲白飯王，追後有仁

美泰電版公司

製有價起銅樣或代　電美錢貨鋅樣繪設　版泰平快版齊圖計

干諾道中六十三號　電話：二五六一二

本報歡迎直接定閱

請撥電話　二五六一二

新世紀半月刊

是一本研究國際政治經濟問題唯一的刊物

是一本內容紀載豐富言論公正的名貴雜誌

新到第二卷·第五期

論壇 國府還都期近

國際間的關聯

日本的經濟現狀

大公報的和平條件

專載 論中國農村經濟……張祖□

日法遠東關係的認識……陶景萬

中東鐵路之今昔……汪維明

譯著 經濟統制下的日本農業……東畑精一

北極地帶的戰爭……致泰晤士報

不列顛門口的俄羅斯

一九三九年上海商業動態……

史料 列寧外交秘史（續）

第六章「不是戰爭——也不是和平」

新到第二卷·第六期

論壇 中日的新局勢

美國對重慶的貸款

蘇芬戰事結束

專載 中國書籍流美

戰時的國民心理……力

和平建國運動之理論體系……

譯著 中國農村經濟問題……

日本政治之再建……馬場恆吾

美國意欲組織反共陣線……密勒氏評論報

永久和平的基礎……

共產黨徒上了救生艇……

史料 列寧外交秘史（續）

第六章「不是戰爭——也不是和平」

每期售價一律港幣五仙　本報營業部代售

更生週刊

第六卷第十期目錄

評壇 爲全國災民請命……左亮

歐戰劇變後告癆抗戰論者……公成

專論 德法休戰協定……景亮

譯論 日本對英對蘇的兩面外交……田幸譯

托羅斯基論斯丹林……方復生

每週文選 蔣介石的磁鐵戰……汪精衛

全面和平與全面崩潰……傅式說

雜俎 混濁不清的頭腦（續）……勉旃譯

週史料

◀業已出版▶

每冊國幣一角

◀總經售處▶

上海北河南路五十九號中華日報館　上海三馬路四號三通一書局

國際社編輯編譯

國際週報

第廿七期要目

緊張的越南形勢（圖解）

事變外交之轉換……丸山政男

英國的命運……

最近英國的外交活動……陳正之

戰爭威脅下的美國……徐正雄

美國兩洋政策的難點……

蘇聯石油輸聽的限度……

三個獨裁者（長篇連載）（五）……蘇森成旨

地圖·其他

新生命社發行

香港移週上海公共租界登記證字四九八　中華郵政特准掛號認爲第一類新聞紙類　中華民國二十九年六月五日出版　每冊實售國幣一角五分

美泰電版公司

製電版有美泰價錢平起貨快銅鋅版樣樣齊或繪圖代設計

干諾道中六十三號　電話：二五六一二